中華郵政特准掛號[illegible]之報紙　電報掛號二五一四號

青島時報

社址南山路十七號　電話三三五五號　郵政信箱一四三號

第二千九百九十二號

▷今日本報三大張◁

登記證　中宣會中字壹肆肆貳號　內政部警字陸貳捌號

發行人尹樸齋　編輯人于衡湘

中華民國十三年九月一日發行

印刷所南山路國民印刷局

本報價目		廣告價目	
本埠	外埠	普通	特別
零售每份大洋四分　每月大洋一元　半年五元五角　全年十元	每月大洋一元二角　半年六元六角　全年十二元四角	△每英寸每日五角每月三元　△全面每月二百元每日五十元　△半面每月一百元每日三十元　△長期廣告面議	△每英寸每日一元每月五元　△全面每月四百元每日七十元　△半面二百元每日四十元

第二期　航空獎券

開獎了

△每本十元分條一元

△購券十號必中一獎

△存券無多欲購請速

△注意　本市定十月二十日截止售券　勿失良機

總售券處

山東全省總經理處　門市零售部　青島平原路庚五號　電話二三一五　電報掛號五一二六

代售券處

凡懸掛本處藍地白字標識之銀行公司商號均有代售

交通銀行

（政府特許之發展全國實業銀行）

資本金壹千萬圓

公積金二百三十餘萬圓

前清光緒三十三年創辦

辦理儲蓄信託及一般之銀行業務

青島本行　中山路三十號　電話五〇一一至五〇一四　電報掛號　中文六六三九　洋文CHIAOTUNG

冠縣路支行　冠縣路九三四號　電話　同前

東鎮支行　東鎮威海路二七號　電話五〇一五

第一倉庫　大港商河路一八號

第二倉庫　冠縣路九四三號　電話均五〇一一至五〇一四

儲蓄部　附設中山路本行及冠縣路東鎮兩支行內

保管部　附設中山路本行內

總行　上海黃浦灘十四號

外埠分支行

南京○下關○鎮江○武進○無錫○蘇州○觀音前街○常熟○揚州○泰縣○南通○徐州○蚌埠○新浦○蕪湖○漢口○長沙○九江○沙市○杭州○寧波○紹興○餘姚○定海○蘭溪○天津○北平○保定○唐山○石家莊○開封○鄭州○濟南○維縣○烟台○威海衛○龍口○瀋陽○南滿站○大連○營口○孫家台○四平街○洮南○哈爾濱○道裏○長春○吉林○富錦○黑龍江○張家口○歸綏○包頭鎮○上海南京路○上海民國路○上海提籃橋○上海界路○

金城銀行

▲資本總額壹千萬元
▲實收資本七百萬元
▲公積二百八十萬元

業務要目

營業部　定期存款活期存款往來存款通知存款押匯及其他一切事務

儲蓄部　專營整存零付零存整付整存整付特種定存活存等儲蓄事務營業獨立會計公開利息優厚責任無限

匯兌部　國內各地均有通匯地點手續簡便匯遞迅速

總行　天津英租界中街

分行　北平　上海　漢口　大連　哈爾濱　南京　鄭州　蘇州　武昌　石家莊

青行　天津路元善里口　電話　經理室三五一八〇　營業室三七三八　有線電報掛號均有中文七〇〇七　洋文Kinchen　儲蓄章程函索即寄

國民政府註冊　英國政府註冊　荷蘭政府註冊

姚佐頓根除白濁丸

本醫生發明此丸藥性和平無攻伐瀉墜之弊有清毒止痛之功專治新久淋濁不論體虛溼熱或花柳傳染有痛無痛均能保證患者藥到病除永不復發購者須堅決認定姚佐頓庶不致誤

（各埠大藥房均有出售）每料二元　半料一元

青島總經理中山路（共和藥房）（大中華藥房）

總發行所上海三馬路　姚佐頓大藥房謹啓

最新出廠

品質較前優勝

香味更為清芬　吸之倍增妙趣

製法包裝發行均經精密研究　故枝枝新鮮美妙無比

一經欣賞定荷讚許

蘭勃脫白脫勒公司著名出品

SPHINX.

人商為等質衆務認為
獅標高品之識請明要

五華牌

CNA-97

大陸銀行

青島

辦理　各種存欵放欵及國內外各埠匯兌

代理　收付各種款項買賣生金銀及有價證券

地址　河南路十六號

電話　經理室三八九二　營業室三〇五一

中魯銀行儲蓄部

財政部註冊　實業部登記

本市唯一無二兼辦儲蓄之市產銀行

全體董事監察人暨總經理負無限責任

青島山東省民生銀行啟事

敬啓者敝行日前開幕承報界諸公大筆鼎力吹噓感荷莫極但敝行一切組織皆由總行規定範圍太小經費有限關於書報費一項等於無有因此所有敝行登廣告收閱報以及接洽報界諸公恐難應命圓滿自覺慚愧以待敝行業務發展再行報酬特此登報望諸公體念敝行種種苦衷祈希諒督是幸恭維報界諸公台綏

招商局爲普安輪復航啟事

敬啓者敝局普安輪自開航以來辱承各界贊助得以成績斐然中外稱便無任榮幸現該輪在滬裝修已告竣工各項設備無不盡美盡善堪爲我國航業開一新紀元敝局決抱犧牲精神繼續復航以副社會人士殷盼之盛意茲定於十月十五日復航每逢星期日上午九時由滬開青星期一日下午三時抵埠星期三日上午九時開滬定期不誤即希各界時加指導以期改進如有客貨事宜請逕向本局接洽無任歡迎

青島至上海票價目表

	單程	來回
（特等艙）	五十元	八十元
（二等艙）	卅七元	六十元
（三等房艙）	十二元	
（統艙）	六元	

局址　綏遠路十三號

電話五二一九

社論　議設水利部

世界上的事事物物，無一不足爲人類生活的障害，惟能利而用之，所以不但不能爲害，而且有利，那一國無幾條大河，那條河不能流毀生命，若當如我國前之年的江淮告災，今年的黃流肆虐，則歸禍於霪雨的夏雨秋潦，人類即蒙其災，且下秋去冬來，黃河終算返其故道，得慶安瀾，而千萬無衣無食而復無居之災民，尚在無法救濟之中，日有死亡，其在水勢正泛濫時，當場流離漂溺者，更無從統計，那一年沒有雨暴河溢的一季，設不幸明年再照樣演劇一幕，則人類之滅即於盡。豈能笑爲滑稽之談，孫中山先生講演民族主義，謂原民時代，爲與獸鬥，再與天鬥，又與人鬥，獸鬥時期，誠已過去，而天鬥人鬥，實爲人類的生活要件，近今科學發明，機器便利，更能使天鬥以人合，而爲一，而且以人鬥人，或不無困難，以人人鬥天，則常在勝利地位，無奈我國有率國民與天人相鬥之資格的要人，貪盡力於鬥人，把鬥天的工作，放棄擱置，聽其自然擴大至於不可收拾，於是大而有利於我的友好，小都能一變而爲仇敵，於是蟲疾疫之外，最足致我死命的水災，向我一再挑戰，前年的大江，今年的黃河，幫助著赤匪內亂强鄰外侮，一齊進攻，我人何幸。不幸而爲中國今日之國民，在最短期間，演一劇「其何能淑，載胥及溺」，或「周餘黎民靡有孑遺」，又可其事，殆有甚於此乎。

其實我國對於水利的事，並非曠而不設，前清時代，黃河有總督其人，並且率領若干人民，以正式軍隊部署之，名之曰營，以備與河水作戰，法令森嚴，不徇情面，河督罷果不勝，即須梟首，所以倘遇決口事件發生，河督大半跳河以殉，其時雖無專部主其事，然確不似今日之鬆懈苟放，刼千百萬民命，備作魚鱉的政策也，中部的江淮，亦有相當之負責者，俾較黃河的嚴重性爲稍次耳，民國成立以來，則不若前清帝國之注意，年來更觀若無足重輕，總謂此是天災，無礙大局，惟有人害，不容漠視，而且地主變遷，政局不定，大可借用防禦的需要，爲人事上之助力，所以前歲江漢某地籌備修築隄防之款，息借於某個十銀行，銀行倒閉，該款無著，坐視水勢日漲，而無款可用，遂至以若干民衆爲犧牲品，假使有最高的機關在，或當不至如此，又自歐戰以後，國內國際，皆以會議爲解決政務的最時髦辦法，任何事件發生，除臨時解決，再用會議形式外，其餘長期工作者，則有某種委員會之設立，前年江淮水發，則有救濟江淮水災的委員會，今年黃河水漲，又有救濟黃災的委員會。平日不燒香，臨時抱佛脚，倉卒成立，毫無準備，已經不甚適用，何況會員不盡是專門人才，除支領著厚薪。勸募放賑外，並無事件可辦。前年的江救委會，收到捐賑的大量饅頭，發放稍晚，紅綠變色，又恐傳染致疾，並乞丐亦不敢給予，乃任之海中，隨波浮沈，今年魯西黃災，韓主席特爲緣河二十餘縣縣長，移駐河畔，所謂委會雖已成立，韓氏並不信賴之，某中委建議設水利部，並請將各種水利委員會撤消，誠以此種委會，毫無學識，祇能牽製工作，阻撓水利，不統一事權，決無可以奏功之日也。

且也利害兩字，須將分野劃清晰，目下我國封於各地之所謂「水」，祇求有法能免除其所謂「害」，對於所謂「利」者，多在不知幾何年歲之後，目下尚談不到，强詞解之，祇有說害果能除，即可謂利云爾，至於眞所謂水利云者，並不如是，乃使某一河中之水，就我範圍，聽我支配，可放可收，或漲或縮，皆能爲我之用，而和我也，沙泥掘去，河道已深，輪舶帆船，當然可以通行無阻，而且閘門啓閉，出入有節，遇有荒旱，能放水使出，資以灌溉近河之田畝，非洲埃及之奈爾河畔，盡是肥沃，其明證也，若遇雨潦，河水位高，即閉閘不使外溢，迨河水順流時久，水位既低，又可啓閘放外水流入，這當然亦須顧及地勢之高下，此僅其大較爲耳，然苟遇地勢之太爲作難，又有吸虹水管的作用，報載山東水利機關，刻正設備試用焉，以上所述，除吸虹係新法外，餘者二千年前已多用之矣，蓄交通與灌溉，確是水道的專利，決不是祇有害而無利的物事也，長江可以通航，黃河何獨不能，獨黃河爲害已久，江淮何亦能災。總此名方正的情勢言之，我國水利，誠有急須謀及，而且設立首腦專部，以專責成之必要也，我對於棉麥借款，既誓言用在建設，而復興農村，又是建設中的首步工作，然則凡可以妨害農業者，即須消除，消除此事物，即是建設，有益農業者，即須置辦，置辦即是建設，今日害我農民，孰有過於水災者，農民所希望，孰有過於水利者，解散一概水委，又省出許多經費，以之專設水利部，作爲特種之建設，亦似大有需要也，但聞行政當局，對此建議，尚未核准云。

國軍發炮轟方吉陣地
方吉再攻順義失敗
日軍啣恨方吉派大隊飛機出發轟炸
向陽村一帶二十餘村全被炸成灰燼
方吉殘部數百人紛紛棄械四散逃竄

北平十六日下午七時二十四分本報專電　國軍於昨日午後，向衙門村方吉陣地，發炮轟擊，方吉殘部不能抵抗，皆散伏野外躲避，迄至晚間始行集合，今晨方吉部又向順義縣城猛攻，國軍奮勇迎擊，激戰兩小時，方等卒不支潰退。

北平十六日下午九時二十五分本報專電　日軍前日因截擊方吉被圍，爲擊斃數十人，因而啣恨甚深，特於今晨又派大批飛機出發，猛炸方吉殘部，以報一圍之讎，計自淩晨開始，迄至下午三時，該機往返轟炸，彈雨橫施，所有東西杜林莊，向陽村，及其附近一帶之二十餘村，全被炸毀，人畜死傷山積，房屋傾圮無數，哭聲震野，慘不忍聞，火光至晚尚未熄。

北平十六日下午十時四十七分本報專電　方振武代表王中孚，吉鴻昌代表馬英麟，張仰新，昨由平同返杜林莊，向方吉傳達軍何意旨，令其迅即離軍，聞方吉毫無接受意，今晨方曾召集該殘部全體官兵訓話，謂現在環境惡劣，已達極點，前途如何，殊難逆料，大家願留者，卽隨我繼續作戰，願去者聽，當時兵士棄械逃散者，達數百名，順義商震部隊計截獲約七八十名，

平基督教派教士勸方吉息爭
當局仍盼方吉能作最後覺悟

北平十六日下午七時四十五分本報專電　平基督教會，以戰事不息，民受塗炭，極爲可悲，昨特派教士四人，前往杜林莊見方吉，勸其退步息爭，促成和平，勿徒自逞意氣，蹂躪生民，聞平當局意，仍極盼方吉最後覺悟，解甲離軍，觀察目下情形，和平似未盡絕望。

北平十六日下午八時二十五分本報專電　宋哲元今晉謁軍何，報告察省軍政情形，據談，察省善後事項，已辦理完竣，雜軍計共改編六團步騎兵各一千，步兵交捐登禹，騎兵交張允榮，分別統率，又湯玉麟，劉桂堂，各派代表隨宋來平，謁何聲明未與方吉聯合。

又電　平軍分會因切實整理華北各部隊，原定十月一日開始檢查，嗣以各軍均未縮編竣事，略如展緩，現各點驗委員，決于十六日晨仍分四路出發，事前因各路局特備專車待用，沿途由遠至近折而回平預定以一月爲期。

又電　宋哲元因出席政務會十五日下午二時，偕秦德純，劉桂堂代表田剛毅，湯玉麟代表吳悅賓等來平，據宋談，此來因奉黃電召出席政整會，察軍政各事善後，均已大致可理就緒，各縣地方秩序，亦漸安定，少數殘餘土匪之擾亂，係政治不安定，現他方秩序即復，則若彼亦將無法跳梁，現已開始進行剿辦，劉桂堂湯玉麟二部，平方所傳與方吉兩部結合之說，並非事實，本人此來特邀劉湯各派代表同來謁何，即係報告該兩部最近情況，至內蒙德王召開自治會議一篇，因符合者，甚少終無結果，不致成爲大問題。

又電　方吉殘部，十五日夜一時曾向順義縣城作一度攻擊，因城內防範嚴密，猛攻二小時，傷亡甚重，旋即停止，十六日晨七時許，飛來日機三架，在杜林莊一帶方部陣地內，投彈二十餘枚，旋向東北飛去，十時該機復飛來，仍在方部陣地，上空，盤旋轟炸，方部陣地內，火光四起，傷亡情形未詳。

汪昨偕曾唐由潯返京
廬山商洽之四項問題
財政計劃及外交應付態度
解決方吉及應付蒙疆辦法

南京十六日下午八時四十五分本報專電　汪院長今午偕曾仲鳴，唐有壬，乘永綏艦由潯返京，據談，此行與蔣商洽事項，甲，匪區收復善後之財政接濟與政治推進，乙，財政困難萬狀，此後應如何開源節流之具體方法。另據確息，汪蔣此次晤商問題有四，一，討論宋子文所擬之本年財政計劃，二，外交有急轉趨勢，決定應付態度，三，解決方吉殘部辦法。四。應付蒙古新疆事變步驟。

棉業統制會昨在滬成立

上海十六日電　經委會棉業統制委員會，十六日晨十時在會所舉行成立大會，到宋子文，陳光甫，張公權，杜月笙，榮宗敬，貝松蓀等十九人，宋主席行禮如儀後，宋致訓詞，略謂，中央深知現在世界紛爭，不出經濟問題，中國今日之衰弱，也是經濟問題，政府因此成立經委會，預定設置各種統制委會，用國家力量，幫助各種重要事業向前進取，所希望諸君者，一方面要盡量檢覺過去錯誤，一方面要趕快向前改造，則全部計劃以及支配等各方案，便是棉業統制委會之工作，那筆經費，政府可以完全負担，則是中央已由決心。將來執行方案如遇阻力，政府也盡力來維持，所以今日第一希望各委員共同努力，作此救國救民之工作，第二希望全國紗廠及全國民衆，也一致起來，共同工作，爲國家發展經濟之後盾。

實部召集之生產會議
已定下月一日起在杭博覽會舉行

南京十六日電　實業部召開之全國生產會議，原擬在滬召集，茲已改於下月一日起，在杭州前博覽會大禮堂舉行。

黃災委會山東分會
昨日在濟成立
推李樹椿等三人爲常委
當討論賑款支配辦法

濟南十六日下午十一時二十分電話　黃災委會山東分會，昨日下午正式成立，推李樹椿等三人爲常委，並開會討論賑款支配辦法，至六時始散。又賑災會財務處，決定冀魯豫三處賑款一百卅萬元，魯省爲棉衣九萬元，糧十四萬元，種子十萬元，運輸二萬元，撥還墊款二十萬元，共五十五萬元。

促匪覺悟
蔣印發傳單
即速前來投誠

南昌十六日電　蔣委員長以大軍剿匪，積極進剿，共匪已趨崩潰滅亡，爲早日掃蕩，解除贛民痛苦，對匪軍官兵投誠，仍本中央寬大精神，盡量收納，並予優待，特擬訂收納投誠標語四十一種，印刷十萬份小條傳單，派飛機分赴匪區散發，以促匪軍官兵即速覺悟，前來投誠。

韓復渠昨赴平
出席政委會

◎本省軍政各事由劉李代拆代行
◎中央賑款十萬指定賑放處支配

濟南十六日下午十時廿分電話　魯韓今日上午十一時專車去平，出席政委會，張連陞等多人同行，預定當晚宿楊柳青車站，明晨過津，午前可抵平，本省政務交李樹椿，軍務交劉書香，代拆代行，據韓臨行談，此次奉黃委員長電召，參加政務會議，本人未有提案，以大多數人意見爲意見，日前接到中央賑款十萬元後，今晨六時曾召集各賑委開會，當經決議，指定賑災查放處支配。

李際春部抵昌黎
助剿灤東匪衆
警匪對峙已成僵局
當局決以剿撫兼施

天津十六日下午七時三十分本報專電　李際春部千餘，昨夜開抵昌黎，協助清剿灤東匪衆，冀主席于學忠，今在紀念週報告，我方對匪決採用剿撫兼施辦法，又熱省股匪黑龍，刻由義院口圖向關內竄擾。

匪衆內部分爲二派

又電　唐山今日電訊，灤東警匪對峙成僵局，因保安隊將東開，內部匪分爲二派，一派主作最後爭扎，一派主張要求收編，現留守營一帶，尚有散匪，當局擬政治軍事並進，務期收復撫甯，如有澈底覺悟，將予以自新。

匪隊懸賞覓匪首屍

又電　李際春部現已由灤乘火車開赴昌黎剿匪，我保安隊亦東開兜剿，又匪首四沉蛟，大五龍，前在梁家莊陣亡，現匪隊懸賞覓屍。

滬絲業暴跌
各廠停工
社會局昨著手調處

上海十六日電　最近因絲價暴跌，各絲廠大半停工，資方要求減少工資，工人大感不安，社會局已於今日着手調處，又該局令英美烟公司工會，制止工人怠工，並定十七日進行調處。

又電　滬電力公司一部職員，十四日已復工，惟工人仍罷業，社會局向市政府請示調處辦法。

蘇俄飛機突至承德
共計三架飛行甚低由外蒙方面飛來
承德日本駐軍當以高射炮射擊未中
蘇俄兵力頗足震懾日本

北平十五日電　據熱河來人談，三日前突有俄飛機三架，由外蒙飛至承德上空，機身如白銀色，飛度甚低，日駐軍當用高射炮射擊，俄機略作盤旋，即向北飛去。

東京十六日路透電　陸軍省頃發表蘇俄軍備之力量，指爲大有威脅日本之勢，又稱，俄蘇在平時之軍備，有精械足糧之軍隊一百二十九萬人，共組成步兵七十五師，騎兵十三師，附以飛機二千五百架，鐵甲唐克車一千五百輛，一大隊車無數，並化學隊，重工業之發達，故軍備之質量，較帝俄時期爲精。

蒙各旗將正式聲明
決不贊成內蒙自治

◎百靈廟舉行會議全係德王變戲法
◎各盟旗人員皆表示係迫於不得已
◎班禪談內蒙自治因東蒙察變影響

北平十六日電　確息，烏盟在百靈廟開會，各盟旗人員，均表示此來係不得已，返旗後決正式聲明，不贊成，請察轉陳中樞，以免他日受累，報載綏省府以內蒙開會，派往兵廟壓迫，全係奸人造謠，從中挑撥，絕對不確。

南京十六日電　趙丕廉談，余定二十二日與黃部長同行入蒙，指導自治並宣慰一切，班禪章嘉二大師，對於內情形，張極爲明悉，汪院長已電班禪邀其來京一行，面商辦法，惟此次德王組織地方自治政府，背景必大有人在，內蒙民衆，多數傾向中央，如中央派員指導得法，將來亦不足爲患。

歸綏十六日電　綏遠懸總辦石華岩，奉閻錫山派往謁班禪，茲已返綏，據談，班禪意見，認爲內蒙自治發生，一因內地情隔閡，二受東蒙影響，三因察變所致，現大多數王公及蒙民衆，仍佩仰中央，並盼黃紹雄趙丕廉速來，共同商討，俾速定妥善辦法。

又據官方確息，先是德王在百靈廟曾召集會議二次，因參加人太少，故均無結果，八月二十日又草草集會，德王是夜在遭當地點組織自治機關，並推起草自治條例委員，然並無一應者，九月間，傅作義派員分赴各旗調查宣慰，各員現均返綏，據談，各盟旗對中央懸念之意，無不欣服，尤以伊盟阿王，烏盟四子王，爲最誠懇，各王公、均望黃部長北上，聽候中央指導，各派員返省均攜各盟長扎薩克正式函文，大抵聲明不知透江通電事。

張家口十六日電　察省委卓特巴扎普總管談：「予暫留張，擬月底月初赴平謁何部長，接洽蒙古察哈爾部保安長官公署事宜，內蒙自治問題，係由德王假借少數蒙人，把持操縱，被二十一年在代理盟長，假借名義，召開自治會議，眞正盟長皆不知曉，錫林果勒盟十旗，內有六盟不同意，察哈爾十二旗，全不知曉，雖有開會之說，恐人數不足，難以開成，前任錫林果勒盟長揚桑，已派員來察，聲明內蒙自治事，完全不詳，六旗皆未參加，蒙地極苦難有任何進行，定難成功。

上海發生
離奇命案

◎俄偵探飲彈兇手登屋逃去　結果無意中償命

上海十六日路透電　昨日當搜查法租界一房時，有一持槍者將靠近法國警察之一俄偵探名枚皂洛夫者射斃，並擊傷另外一人，持槍者當即由屋頂潛逃，但最後由警察在附近查覺，一中國嫌疑犯，雙方當發生激烈互擊，此人身中八彈倒地，原來即擊斃俄偵探之持槍者。

經濟會考察
鄂省棉業
馮澤芳奉命已抵鄂視察

漢口十六日電　全國經濟委員會，特派馮澤芳來鄂考查棉業，馮前日偕建廳長李範，教廳長程其保等，赴鄂東視察，昨日已返漢，即擬再赴漢水一帶視察。

晉婦女纏足
風又大熾
全省將近百萬

太原十六日電　晉省婦女纏足風俗，年來又復大熾，較前幾不上下，據村政處最近調查，全省十五歲以下女孩，纏足者有三十二萬三千餘人，十六歲以上，三十歲以下，纏足者六十二萬五千餘人，共計九十四萬八千餘人。

每瓶定價洋二元

各大藥房均有經售

肺癆療法新發見
肺癆菌之形狀及其抵抗力

肺結核菌（即肺癆菌）係桿狀之細菌。其體形眞直、或稍彎曲。長徑約一迷達百萬之一五，非肉眼所能見。據一定之方法。以熟練之手段。製爲染色標本。用六百倍至一千倍之顯微鏡檢視之。始克窺知。實爲極小之物也

肺結核菌之抵抗力。非常强盛。推知其抵抗力之大小。爲肺病豫防及治療上之最緊要者。結核患者之痰。放置空氣中時。結核黴菌之生存。可達半年以上。置於光線缺乏之暗室內。則一年以上。尙得保其生存。此種黴菌。對於寒冷之抵抗力。尤爲强大。遇攝氏零下十度之寒冷。經六七星期而不死。對於溫熱之抵抗力。亦較他種黴菌爲强。他種黴菌遇攝氏六十度之溫度。經二三十分鐘。便行死滅。而此種黴菌。須八十度之溫度。經二三十分鐘。始克死滅。惟對於日光之抵抗力。最爲薄弱。遇直射之日光經五六分鐘便死。遇攝氏百度以上之溫熱。一二分鐘便死。若就消毒藥而論。肺病患者之結核。在二十倍石炭酸水中。歷三十秒鐘而死。在百倍石炭酸水中。歷一分鐘而死。在千倍昇汞水中。歷十分鐘而死。

肺癆病是人類的大敵

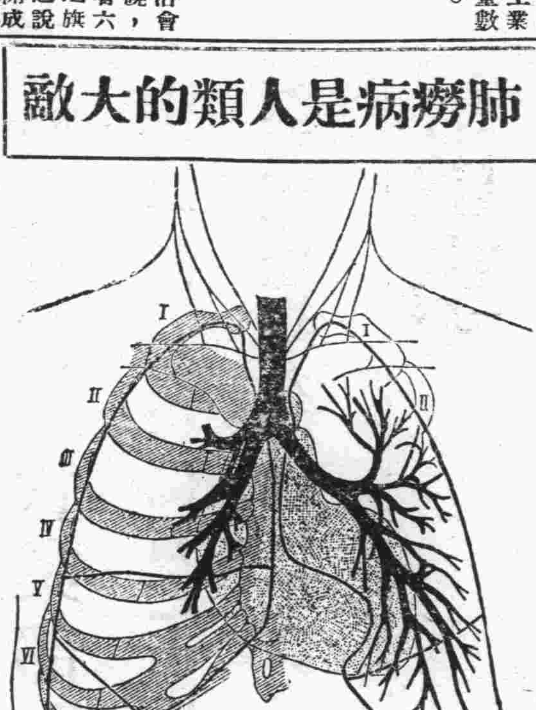

三那星是肺病的救星

肺結核「即肺癆」之原因是結核菌。而此菌一入人體內。則於該處防禦成結節。以斷血行之路。又結核菌能分泌一種抗酸性蠟質。包圍其體以菌之一切外來藥力之侵入，故雖用種種殺菌藥。內服或注射終不能達到其病。便實體。歷來醫家所慣用之自然療法。對肺症療法。理學的療法。血清療法。藥劑療法。及其他一切治療法等。尙未完全成功。而肺癆無藥之說。遍滿於一世者。因未知此深奧學理故耳。由此現代結核學者。根據上述之學理。繼續研究。不遺餘力。結果竟成此殺盡肺菌之化學聖劑。名曰三那星。Sanosen 此藥係遵肺癆菌發明者德國考克博士與肺癆菌脫蠟術發明家德國柏格爾博士之最新醫理而發明成功者。據現下德國瑞士及其他各國諸肺病療養院之實驗報告。此藥有滲透肺病竈之結節及溶解蠟質之所用。並且有殺菌力。能醫治一二三期之肺癆。誠有萬試萬靈之特效。在中國。業經國民政府中央衞生試驗所化驗。藥性和平無毒。絕無任何副作用

△△各埠大藥房均有經售▽▽

贈書

來函註明詳細地址姓名寄青島郵政局信箱二十號美商愛世開洋行廣告部即奉贈肺病療養指導新書及三那星詳細實驗報告書二冊

遠東總經理美商愛世開洋行青島分行　廣西路二十一號　電話四九二一

體育

◎每星期二發刊◎

青年會前日舉行 十八項遊戲大比賽

本市青年會少年部，爲提倡室內遊戲增加個人興趣聯絡友誼起見，特於十四日下午七時在大禮堂舉行十八項遊戲比賽，是日加入者約計一百餘人，每人與賽者，均持三紙黃條，凡加入一項，則交一黃條，交畢任何項目概不得加入，而內中最有興趣者，如鐵球賽，以棉花作成，賽時均按全國運動會規章作去，動作姿勢，同眞鐵球一樣，茲將此次與賽項目及被選者列後，鐵球（棉花作成）第一名田玉臣，成績八英尺一寸，標槍（紙作成）第一名李華麟，二于得勝，三蘇維仁，成績三十六英尺七寸，點燭（用火柴一根點燭十二枝）第一名初貽亭，成績點十一燭，撕紙（用紙一方個人任便撕之，知動物或品數第一名吳壽華被選，（撕作輪船）選將用椅一百個，均按數之少位，待最後者爲少年將運，第一名王義智，治水（用大碗盛水，若將碗中水放入瓶內當如何）均答平常，主席宣佈不取釣魚（寄）餘未賽，後經決議改本月二日下午七時仍繼續芳努力與賽，唱黨歌，歡呼散會，×××

全國運動會第七日 游泳比賽開始舉行

男百米仰泳四百米自由式均破全國 球類比賽精彩百出人人抱奪標決心 褚民誼表演拳術國術場上觀衆擁擠

遼甯上海足球賽發生糾紛 江蘇隊提請萬米再行表演

南京十六日電 全國運動會田徑賽，業經日作結束，各地參加大會田徑選手，有因不能久待，恐遺誤公務成課務者，均準備啓程返回，安徽隊全體男女選手職員等共一百餘人，已於今日下午四時，由中央體育場直赴下關，俟十七日晨之建國輪返安慶。

昨審判委員會 舉行第二次會

又電 全運會審判委員會，於今日下午二時，舉行第二次委員會議，由張伯苓主席，討論各案，（一）江蘇隊提出關於一萬米比賽，請再舉行表演一次，以明成績案，決議，由大會徵求第一至第四名選手之同意，如得允許後，即於十九日午後二時舉行，（二）遼甯上海足球比賽，發生糾紛案，決議，據裁判員周家祺報告，遼甯此次參加比賽選手，確有未提名註册，違反徑賽規程第九章第十二條之規定，遼甯應以棄權論。

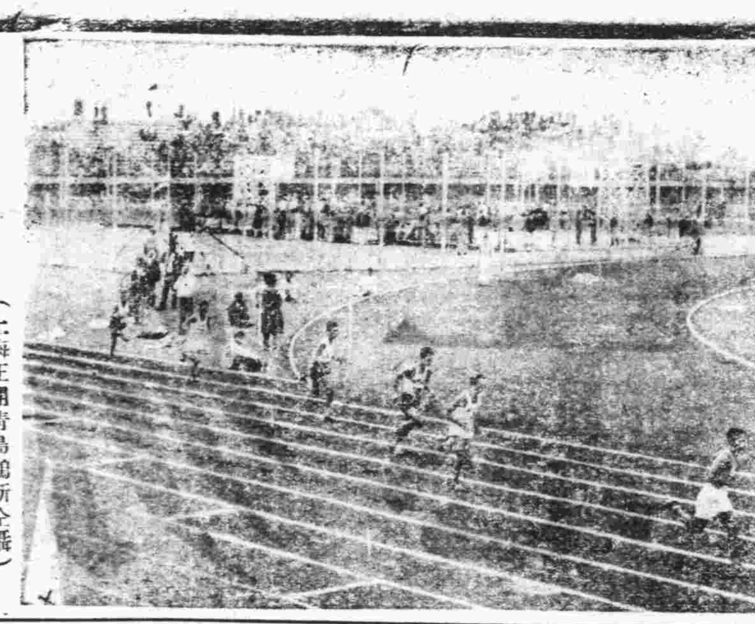

▲本屆全運會男子四百米複賽起點 （上海王開青島鴻新全攝）

各項球賽逐漸 完成三賽程序

又電 今日爲全運會第七日，亦即開始各項游泳比賽第一日，男子百米仰泳及四百米自由式，均於預賽中造成全國新紀錄，各項球類比賽，業已漸次完成三賽程序，各地勝隊，均抱奪取錦標決心，故今日精彩百出，掌聲如雷，到場觀衆，擁擠不透，國術場上，亦因褚民誼表演拳術，及繼續劍術比賽，節目緊湊，吸引觀衆之力量甚大，至於男子四百米自由式預賽打破全國紀錄者，爲遼甯史興隋，成績五分四十八秒三，男子百米仰泳預賽打破全國紀錄者，爲廣東陳正興，石錦培，劉寶希三人，成績一分二十七秒。

游泳比賽成績

男五十米自由式復賽

第一組 一陳其松（粵）二溫敬命（滬）三王玉生（京） 成績卅秒四

第二組 一徐亨（滬）二王秀山（粵）三吳致文（港） 成績廿九秒六

第三組 一陳振興（粵）二梁偉生（滬）三劉寶希（粵） 成績廿九秒六

男四百米自由式預賽

第一組 一郭振恆（港）二陳福興（粵）三史興隆（遼） 成績六分卅五秒。

第二組 一史興隋（遼）二石錦培（粵）三陳其松（粵） 成績五分四十八秒三。

第三組 一王鴻龍（閩）二孫希文（青）三王秀山（粵） 成績六分廿三秒五。

第二組成績打破全國紀錄。

男百米仰泳預賽

第一組 一陳振興（粵）二楊之華（滬）三史興隋（遼） 成績一分廿七秒 破全國紀錄。

第二組 一石錦培（粵）二郭振恆（港）三鄧重煌（閩） 成績一分廿七秒 破全國紀錄。

第三組 一劉寶希（粵）二楊亨華（粵）三胡祥璧（京） 成績一分廿八秒四。

女五十米自由式預賽

第一組 一楊秀瓊（港）二劉桂珍（港）三陳煥瓊（粵） 成績三十九秒

第二組 一梁詠嫻（港）二袁佩璋（粵）三史瑞蓉（遼） 成績四十三秒四

第三組 一楊秀珍（港）二陳玉輝（粵）三龔希芸（滬） 成績四十五秒四

男子網球

冀對熱 三比○ 冀勝

川對京 三比○ 川勝

男子排球

港對閩 港勝 （成績未到）

粵對平 五比二 粵勝

男子籃球

滬對鄂 四三比二○ 滬勝 上半時三一比七

粵對平 四一比三一 粵勝 上半時一八比二○

女子排球

滬對閩 三比○ 滬勝

粵對冀 三比一 粵勝

女子壘球

滬對平 一三比八 滬勝

（上海王開青島鴻新全攝）

▲本屆全運會女子五十米決賽終點

滬對粵 二比一 滬勝

巴達威亞對平 二比一 巴勝

男子排球

滬對平 三比○ 滬勝

◎本屆全運會男子四百米決賽中途情形◎ （上海王開青島鴻新全攝）

女百米仰泳預賽

第一組 一楊秀瓊（港）二梁詠嫻（港）三袁佩嫻（粵）四蔣含芝（青） 成績一分四十六秒四

第二組 一劉桂珍（港）二陳玉輝（粵）三楊秀珍（港）四何文雅（青） 成績一分五十四秒

男子千五百米自由式預賽

第一組 一史興隋（遼）二郭振恆（港）三石錦培（粵） 成績二十三分十二秒二 打破全國紀錄

第二組 一王鴻德（閩）二陳福星（粵）三王耀民（港） 成績二十六分五十四秒五

第三組 一史興隆（遼）二孫希文（青）三勞吉詹（粵） 成績二十七分十八秒八

連日來的乒乓賽

交大勝飛熊 鐵小勝青年 青青勝觀摩

十四日交大與飛能乒乓賽

裁判員劉孝推 記錄何毅

交大	飛熊	成績	勝者
邢傳東	王鴻恩	○—三	飛熊
黃叔喬	劉文錚	○—三	飛熊
張季勤	楊宗爵	三—○	交大
王元衡	陶金生	三—○	交大
蔡偶蒼	李文華	三—二	交大
姚瀛新	陸誠	三—一	交大
殷關元	徐學全	○—三	飛熊

比賽結果四比三交大勝

十四日青年與鐵小賽

裁判員王榮 記錄劉文錚

青年	對鐵小	成績	勝者
一王錫福	王承恩	一—三	鐵小
二孫匯	胡兆琦	○—三	鐵小
三徐豐鈺	田玉臣	一—三	鐵小
四武志春	趙成發	三—○	青年
五許家姓	張鴻時	○—三	鐵小
六戴樹禮	邵宏桂	○—三	鐵小
七王書元	于增壽	○—三	鐵小

結果六比一鐵小勝

十五日青青對觀摩乒乓賽

裁判高靜 記錄何毅

青青	觀摩	成績	勝者
黃連發	魏世民	三—○	青青
孫功浩	寇渤海	三—一	青青
俞家沃	向伯淵	三—一	青青
劉仲興	黃祖甲	三—○	棄權青青勝
郭憲敏	呂蓬仙	三—一	觀摩
曹彭森	李斐文	三—○	棄權青青勝
查如春	鄭蔚華	三—二	青青

結果五比二青青勝

青島市政府購辦委員會通告第四七○號

案查本會現擬招商標工務局加鋪大學路登州路車轍石工程各商有願承辦者可自本年十月十四日起每日於上午九時至十二時逕來本會領取標單及說明書等件詳爲閱覽即將該項價格切實估計塡註封固以便投標此項標函統限於十月二十四日下午二時投遞本會即於是日當衆開標過期標函概作無效特此通告

中華民國二十二年十月十三日

上海飯店

啓者敝店開幕以來頗蒙各界所讚許茲爲酬答諸君雅意起見特將內部刷新範圍擴大樓上大小房間俱備隨帶西式木器出租樓下客廳大餐間設備非常美麗包辦酒席隨意小吃自晨七時起至晚十一時止如蒙駕臨不勝歡迎

客飯每位六毛八毛一元 包飯特別便宜

湖南路十六號 本店謹啓

華東煤廠大減價

敬啓者敝廠運銷淄博各種煤炭焦子性質優良火力豐富久蒙顧主贊許今又近冬日爲報答主顧起見特將價錢特別大減價三個月自十月十日起至一月十日止塊煤每噸十七元焦子每噸二十五元四號煤每噸十四元以上脚力在內如蒙賜顧無任歡迎

博山華東煤鑛公司青島分銷處 小港沿二十七號 電話二三五八

△買房▽

現擬買冠縣路南段舊鋪面房一所以約二萬元之價值爲宜

東亞建築工程行啓 萊蕪路四十八號電話二一八○七

迎賓館遊覽廣告

迎賓館自十月十六日起開放三星期茲將時間及游覽程序規定如下

自十六日至二十九日係本國各界人士游覽但星期日（二十二日及二十九日）專供本國大中小學校游覽（由職教員領帶整隊前往）

自三十日至十一月五日係外國各界人士游覽但星期日（五日）專供外國各校學生游覽（由教職員領帶整隊前往）

每日開放時間自午前八時起至午後五時止

吉房招租

茲有坐落會泉路六號朝南平房一座風景幽雅佈置精潔願廉價出租長期短期均可有合意者請進內接洽

米羅腦夫啓 會泉路六號

房屋出租

茲有傢俱齊全之房屋八間帶洗澡屋二間及廚房與差役房欲廉價出租一年有合意者請至德縣路一號德國飯店接洽電話三九五七號

青島青年會英文打字班招生

浙江路五號

建築地出讓

今有上等建築地數處願低價出讓

韶關路一段 武勝關路一段 掖縣路一段

有意者請到中山路南頭六號青島大藥房接洽

海濱醫院廣告

敬啓者敝院病室清潔看護週到各種醫療器械設置齊備副院長女醫學士專門治療婦女各種疾患女界患病到本院醫治極力優遇並特用新法戒除痛苦專治砂眼淋病梅毒限期絕根毫無痛苦歡迎各機關工廠商號訂立常年合同減價收費茲將診療科目列後

◎診療時間 每日上午八時至十二時下午二時至六時急病不在此限隨到隨診

◎治療科目 內科 外科 產科 婦科 皮膚花柳科 小兒科 眼科 耳鼻咽喉科

◎收票簡章 病室分三等每日由二元五角至八元服藥及飯費均在內 出診市內五元市外及深夜酌加掛號免收

院長吳龍騰 副院長女醫學士曲瑞譜

（院址）中山路南頭一百七十號民國日報社舊址 電話四九二七號

介紹青島婦嬰醫院陳作紀陳作繩兄弟良醫

醫學博士陳作紀陳作繩兄弟少承家學一再留德研究專科回國後曆任北平醫科大學教授河南大學河北大學醫科主任教授四方張店鐵路醫院院長等職兄弟濟美久爲社會人士所推許近陳君以衛生健康爲職志在貯水山路創建青島婦嬰專科醫院業經設備完全開始診病誠本市婦女兒童保健之福音救苦之寶筏也恐未週知特此介紹

院長○留德醫學博士陳作紀 副院長○留德醫學博士陳作繩

院址 貯水山路門牌五號電話四四八九號

治療科目 小兒一切病症 婦女月經失調經久不孕并女科內外諸症 產婆

治療時間 出診下午二時至四時 門診上午四時至六時 星期停診 急診隨時

診費接生費 出診每次五元 門診每次二元 掛號費一元 復診只收掛號費 出外接生每次五元起碼 住院接生材料及住院費另計

介紹人 宋雨亭 牟子明 丁敬臣 張季襄 郭旭初 鄧洗元 于衡卿 張公制 韓強士 王壽臣 趙子玉 杜星北 安鵬東 袁道冲 于春圃 張俊卿

康樂女醫院廣告

本院專治（內科 眼科 外科 耳鼻咽喉科 婦科 產科 小兒科 皮膚花柳科）注射各種藥針

時間 診症（每日上午九至十二時 下午二時至六時）星期 急症及接生隨請隨到

本院備有上等養病房數間最適生產及養病之用住院者請惠臨敝院接洽爲荷

地址中山路一七一號 電話日夜間 三三四二一號 四一四七號

院長女醫學士高欣榮謹白

張竹君醫院廣告

△治療科目 內科 外科 產科 婦科 眼耳鼻咽喉科 小兒科 皮膚花柳科 注射各種藥針及種痘

△治療時間 每日上午九點至十二點 下午二點至五點 星期日上午九點至十點半 危病不在此例 出診隨請隨到

△治療價目 出診五元市外酌加 門診一元 掛號費免收 夜間星期加倍 接生費二十元起碼難產另計 貧者另議 產婦已掛號者 診療費免收

院址中山路一五四號 電話四一四八 院長張竹君謹白

青島強初醫院廣告

敬啓者敝院開幕以來對於醫療器械之設備病室之清潔看護之訓練無時不力求完善以謀患者之便利近自裝置X光線人工太陽燈透熱電機及其他電療器具應有盡有更用新法戒除鴉片嗎啡等症限期出根毫無痛苦歡迎各機關工廠商號訂立長年合同減價收費茲將診療科目等項列後

△診療科目▽ 外科 內科 皮膚花柳科 眼科 耳鼻咽喉科 婦科 產科 小兒科

△治療時間▽ 每日上午八時至十二時 下午二時至六時 星期日下午停診 急症不在此限隨請隨到

△收費簡章▽ 病室共分四等每日由二元五角至八元服藥飯食在內 出診市內五元市外酌加夜間加倍掛號費初診一元復診免收

△每日種痘▽ 預防白喉猩紅熱注射藥針掛號免費

院長 薛健 院址 湖北路二十八號

副院長 郎少侯 電話 三六六○五○○四號

醫師 魏上成 郭志聘 藥劑師 牟介信

本院特請眼科專門醫師郭志聘三調先生每日下午六二時至時擔任治療

青島中久醫院廣告

敬啓者本院開業以來頗蒙各界所讚許茲以原病舍不敷應用新添病室若干丸線良好清淨雅潔最適養病用之本院最近鑒於青市人口日增生產漸多而專門產科醫甚屬寥寥茲特設產科醫院備有精緻之產房及養病室並由平聘產婦科女醫師賈玉榮女士任產科院長賈院長畢業遼甯醫大實習於北平協和曆充北平國立中央第一助產學校教授深蒙各界人士所推許此次來青定有相當供獻焉本院詳章承索即寄

本院現備預防虎疫注射單人一元團體減半

本院年前訂購之各種電療器械及人工太陽燈現已由英倫到青業經裝置完竣復聘用專門電療人材以資疾病之速愈

本院醫師均可担任家庭醫師及團聘醫師亦訂有詳章函索即寄

院長池仲九 副院長高恩級 產院長賈玉榮 產婦科醫師李桂香女士 看護長李佩珍

青島柏林醫院廣告

本院專聘素有經驗醫師・分科診治疑難各症・并備有各等病室・光線空氣・俱合衛生・其他優點不及備載

△主治科目 外科 內科 皮膚花柳科 產婦科 小兒科 眼科 耳鼻咽喉科 電氣光線特別療治各種注射療法 以及預防血清預防注射 新法戒煙 無不俱備

△本院爲體恤貧乏起見每日施診二小時自上午八時至十時（星期午後停診）

△診治時間 上午八時至十二時 下午二時至六時 出診隨請隨到 急診隨到隨診不分晝夜

院長張濟卿 副院長劉信齋 醫師孫德一

女醫師蕭美貞担任產婦科診療一切病症

肥城路三十號 電話三三五九號 五一三六號

請吸

勿忘九一八國恥

字牌香煙

提高烟質　放大烟枝

中國利興煙公司出品
青島經理海昌烟行

良心救國

值此國難時期惟有提倡國貨可以救國

每包售洋五分各紙烟店均有代售

青島
協蚨祥綢緞皮貨局

本號新到綢緞呢絨
摩登衣料名目繁多
不及細載
各口皮貨現已到齊
特室陳列歡迎參觀
如蒙光顧定價從廉

濰縣路海泊路口　電話　門市部三二三九　皮貨部四二二七

永和綢緞莊

濰縣路五十五號　電話三四六六號
已於十月十二日遷址開幕

秋季應時衣料
大批到齊
歡迎
發展商業信用
實行言不二價
參觀

花色愈新愈緻　顏色尤美尤豔
錦綢葛絹　呢絨緞綢

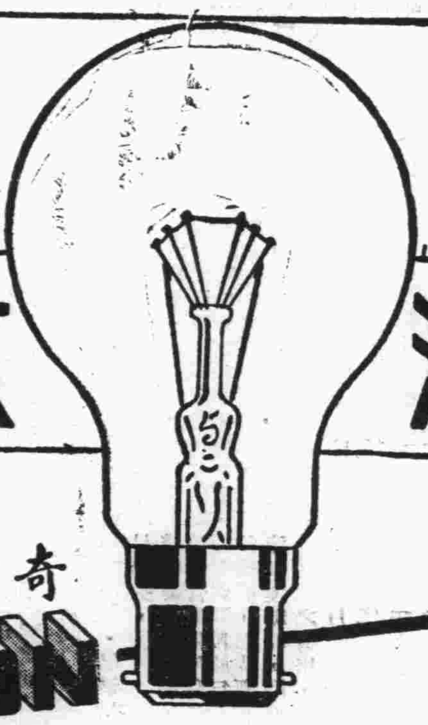

氬氣泡大減價

奇異安迪生 EDISON

亞司令 OSRAM

飛利浦 PHILIPS

廿五至一百五十瓦特

清光或磨沙

一律減價

奇異安廸生亞司令飛利浦三種老牌氬氣泡（即哈夫泡）為燈泡中之最精美者具有下列特色

(一)發光明亮　發光之亮勝過同一瓦特數之真空泡且始終如一

(二)功效更大　特製燈絲故能受極高熱度與當耐用

(三)經濟無比　既具上項優點今又特別廉售最為經濟

購時請指定老牌奇異安廸生亞司令或飛利浦氬氣泡勿受冒牌劣貨之欺

各電料店均有經售

律師萬文林

受任協源盛常年法律顧問通告

本律師受任協源盛常年法律顧問嗣後倘有侵害該號財產名譽暨用以及一切法益者本律師當盡依法保障之責特此通告

事務所安徽路十七號

滿面春風之孩子

皆腸胃潔淨健康之孩子也如果尊府小孩精神萎頓脾氣不佳君可相信其內臟須加注意但服嬰孩自己藥片數劑即可快復其歡愉喜悅之態度矣　試看上方所刊浙江嘉興同益照相館何君震中之令郎滿面春風何等可愛再閱何君之函便知嬰孩自己藥片如何使彼由慘苦腸胃病之患者一變而為健康快樂之兒童也　何君函云「小兒學恕月前嘗患積食腹瀉頗覺痛苦各藥無效後服嬰孩自己藥片腹瀉隨止病狀盡消現在活潑健康令人可愛是皆嬰孩自己藥片之功也曷勝感佩」家庭常備嬰孩自己藥片者遇小兒食積便祕腹痛發熱泄瀉嘔吐傷風痰厥蛔蟲等症即有一可靠之特別專藥為之治療如尊處無從購買此嬰孩自己藥片可向上海江西路四五一號韋廉士醫生藥局購備每瓶七角六瓶三元五角郵費免收

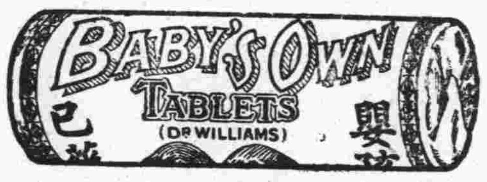

3

永備電筒
質料堅固
耐用經久
風行環球
市上各牌
無一能及

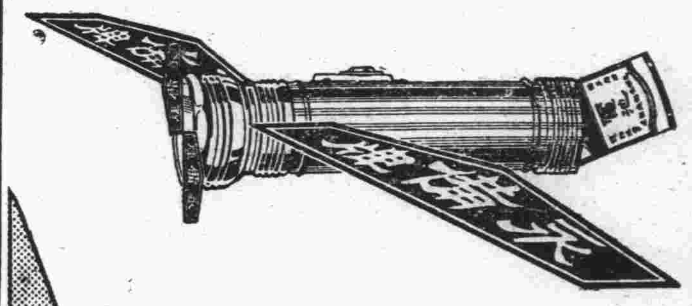

認明真品　謹防假冒

美國永備公司

天津英中街九十一號

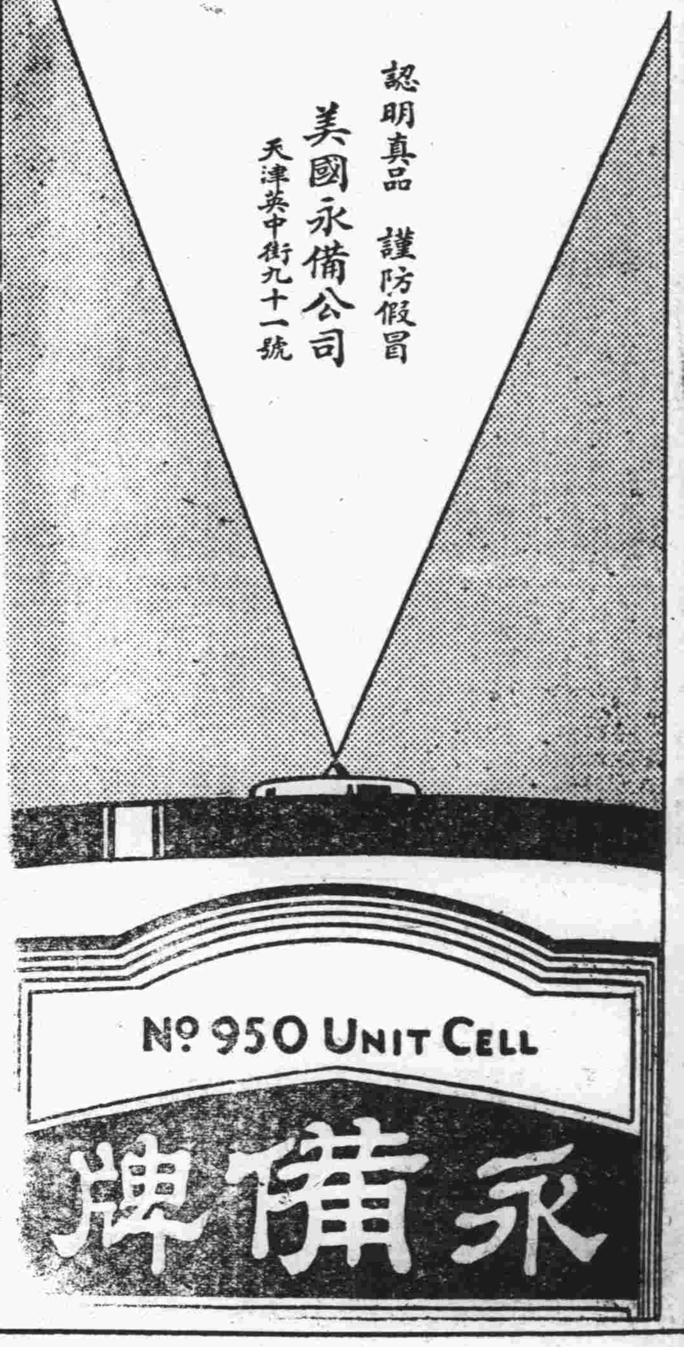

金風起　暑氣消

備置夾衣　此其時矣

福隆

綢緞皮貨莊

新到大批
多種趨時
男女夾棉
衣料新式
大衣斗蓬
價格特別
公道

專為酬答顧客雅意

種種新貨

薄利多賣

購時又有新運到
自知大批各口粗
各界細皮貨現已
士媛陳列歡迎參
莫再觀特別價廉
遲延

青島四方路四十七號　電話五〇八三號

註冊商標 "918"

我國工業落後舶品接踵侵入吸我膏血操我金融是以社會凋敝民不聊生良可慨也本公司有鑒於此以提倡國貨為天職冀挽利權本公司棉織品自出世以來深荷海內外同胞竭力提倡共贊共美因其原料純係國產物美而價廉也如蒙本外埠零總批發竭誠歡迎

出品要目

918各種各式毛巾　潔白柔軟　各種各式毛巾被單　四季適用

雙單毛各色大衣　冬夏合宜　各種各式一色五彩被單　鮮妍美觀

918各種牙刷　質地耐用　中文打字機　靈巧堅固

各種香皂化妝品名類繁多不及細載　各大商店門市均代理零售批發

上海中國物產貿易公司棉織部

青島總經理愛記商行啓

遼寧路一〇一號借用電話二一九七〇

便門桓台路六號巷內

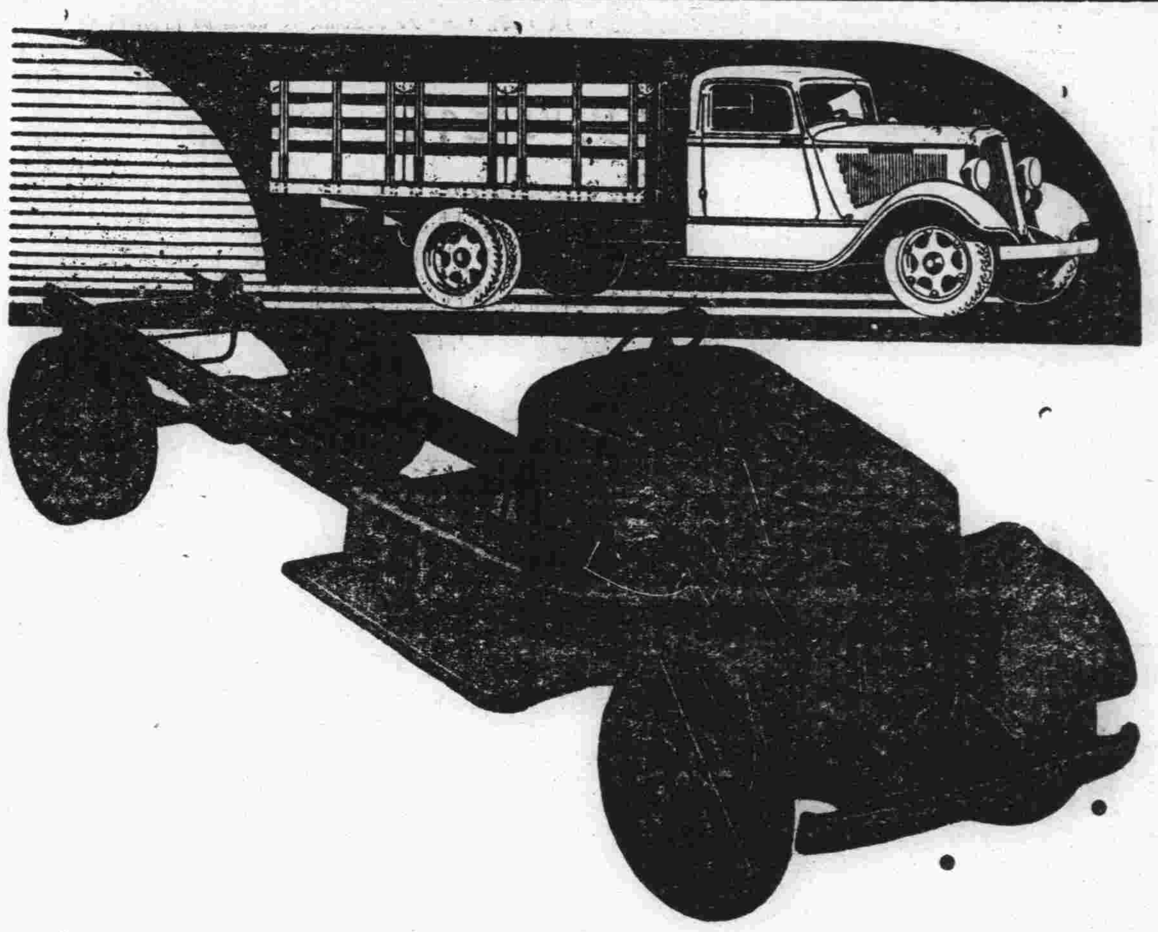

道濟廠之新貢獻半噸與二噸載重運輸車

道濟載重車因服務可靠費用經濟故馳名於世現道濟廠最新出品噸半與二噸車除存以前所有名譽外兼能價值低廉物質堅固耐久賜顧者於須要工作中可證明一切

美商公懋洋行謹啓

總行　天津法租界二號路　電話三〇一二八　三三五六

分行　北平　大連　遼寧　太原府　青島　濟南　長春　哈爾濱

本行駐青辦事處中山路十一號　電話二一四二六號

本市新聞

各處私運糖販 影響本市商業甚鉅
—市商會特呈請社會局— 轉請各當局迅予嚴緝

市商會昨呈請社會局，請維護糖業，嚴緝私運，社會局據呈後，已轉呈市府，分別函令有關係各機關查照辦理，茲錄該會原呈如次，

呈文

呈爲據情轉呈事，案據青島市雜貨行棧同業公會呈稱，呈爲私運糖品擾亂市面影響青市納稅糖商營業停頓懇予轉請當局嚴緝以裕國稅而維糖業事，竊自新關稅施行以來，各糖商對於糖品，均因增加稅率，價格提高，然尚無何等影響，乃自有無數奸商規避取巧，偷漏關稅，由大連私運糖品，隨風船輪入內地各口岸，運費既然減輕，進口又不納稅，其傾銷之價格，自然低廉，以致青市糖業，遠形停頓，屬會曾於二十一年十一月間呈請當局嚴緝在案，自今年八月間私運奸商，又復輪入內地，糖品源源不絕，查其輪入之區域，尤以昌邑縣之下營，霑化縣之下窪，無棣縣之埕子口，歷城縣之洛口等處爲最多，濰縣周村濟南等處客商前往購買者尤不在少數，影響青島糖品銷路無形停頓，且以私運糖品與納稅糖品兩相比較，價格懸殊，關係至鉅，例如青島進口之赤糖每百斤關稅金幣五元一角，外加附捐一成五角一分，按金價折算大洋十一元二角二分，白糖每百斤關稅金幣五元八角，加附捐五角八分，按金價折算十二元七角八分，冰糖每百斤關稅金幣九元，外加捐稅九角，按金價折算大洋十九元八角，可知私運糖品一經漏稅，雖售價廉，尚有厚利，納稅糖即虧血本亦難銷售，長此一往，我青島糖業受此重大影響，勢非坐以待斃不可，爲國家稅收計，爲青島商業計，理合具呈鈞會，請予核轉各當局迅賜嚴緝私運糖品以裕國稅而維糖業，實爲商便等情，據此，理合據情轉呈鈞局鑒核。（青島）

本市外僑 慶賀繁榮促進會
▲亞當姆士借與會址

本市繁榮促進會，自成立以來，積極工作，各界對該會均特加重視，聞近來本市外僑，多紛紛致函該會，表示慶賀，并認爲青島如能繁榮，各項營業必趨發達之勢，彼等亦能直接或間接受益，又聞該會會所，係本市美僑亞當姆士先生自動借與該會使用，不收租金，足見外人熱心公益，不亞吾國人士云。

沈市長眷顧海西
自今日起前往視察 以便改進農民生活

沈市長率同工務教育農林各局所長赴滄口李村九水各鄉區視察道路教育農林各情形，已迭誌前報，茲聞本星期二，四，六，三日，復擬率本市各局所長，至薛家島，紅石崖，塔埠頭，陰島等處視察，據聞此行，係攷查已往之成績，及將來之計劃，以便改進農民生活，及解決農村經濟，均與繁榮青市有關云。

民衆教育館之內容
分設九部祇有主任三人 館長張蔭軒爲經濟碩士

本市朝城路民衆教育館，創辦於茲，已逾數載，自張蔭軒君（張君係南京金陵大學士，美國本薛文義大學經濟科碩士）長該館以來，大加整理，不數月間，將館內一切進行事宜，無不悉心研究，力圖推進，記者昨日買車訪問該館長，據云，本館分設五部，演講部，圖書部，科學部，康樂部，總務部，以經費不裕，祇有主任三人，演講部，除聘請名人及專家隨時在館內演講外，由館內職員，每逢星期日下午三時輪流赴東鎮小港四方等人口會集之處，化裝演講，演題大概關於科學常識，破除迷信等類，圖書部，分成人閱書室，兒童閱書室，閱報室，讀書會，并組織巡迴書庫，雇人推送市內供人閱覽，科學部，購置儀器，關於物理化學者，用科學方法，解釋物理之構造，以引起觀衆興趣，并設科學研究會，凡市民有科學常識者，均可入會研究，康樂部，有兒童健康比賽，遊藝比賽•乒乓球比賽等•并設立國樂研究會，鼓書訓練班，此外擴大體育場部，使市民時重體育，總務部，處理館內日常事務，文書出版刊物有青島民衆，至來小報，及季刊等類最近購得價值八千餘元之廣播無綫電機一座，收發均可就後，俟各區辦事處收音機按節目，即開始播音，播送國內重要新聞，及各種常識，科學，音樂等，并購得無聲電影機一座，將來派員赴鄉村演講時，先行開放影電，號召民衆，此爲擴充農村教育之利器也，談至此，時已至午，記者遂告辭而歸，濡筆誌之。（正聞）

國難宣傳員 周澤湘行抵本市
約留五六日轉赴威烟等處

中央宣委會證明自動旅行全國國難宣傳員周澤湘，昨日抵青，據云，渠以東北淪亡後，慨國難之未已，痛國亡之無日，特自動旅行全國，宣傳國難，使一般民衆，對國難有所認識，渠於四月中旬由南京出發，經江蘇北部沿運河經隴海，到銅山，經往濟南，魯西，魯北，經廣饒，壽光，濰縣，膠州來青，爲時半載，計程七千餘里，現擬請市黨政當局及民衆教育館予以工作上之協助，與民衆演講，約五六日後，轉赴威海，烟台，至河北，預期三年完成，環行全國之使命云云。

青烟航線 新添快船
太古盛京輪 將則始航行

青市繁榮促進會，自成立後，對本市交通一項，極爲注意，初因普安輪中止青滬線航行，會力加交涉，現該輪業已復航，青滬人士極爲稱便，惟該會以由青至滬之航線雖已有普安之便，但由青至烟台間，向無常川直達快輪，因青烟兩地關係密切，便利交通，實爲要圖，該會正與招商局商洽，請設法通航，乃近中適有太古行新造之盛京輪，擬航行青島烟台天津一線，該輪雖屬外商，但目前之交通可稱便利，聞該輪定五日往返航行一次，本月下旬即將開始云。（青島）

教練所長 鮑長義昨日到所視事
一訓勉所屬安心服務

公安局新任教練所所長鮑長義，自奉委後，以該所事務緊要，未便久延，遂於昨日（十六）上午十時到所視事，對於該所同人訓勉安心工作，並偕教務主任劉少伯，及教官等視察學警宿舍一週，聞鮑氏對該所將有新計劃以謀發展，按鮑氏係東北海軍學校第一期將校班畢業，歷充海琛，海圻等艦隊長，海軍司令部參謀等職，今長該所可謂得人云。（青島）

公安局派督察員 駐各分局
隨時考察成績

公安局長王時澤，以各分局巡官長警工作成績及勤惰情形，應隨時考察，俾便獎懲，特於局務會議提出討論，議決，每分局派督察員一員，常川駐局，隨時考察勤務云（珍）

建設廳 一張廳長於昨晚西上一

爲建設廳長，張鴻烈，前日來青，已誌昨報，茲悉張氏公務業已完畢，故於昨（十六）日晚六點隨一次車西上，到站歡送者，聞有沈市長葛委員長數人云

滄九兩區 小學教員來市內參觀
共計有一百八十餘人 預定參觀日程及要項

本市各鄉區小學，現因農忙均已放秋假，各校教職員爰乘此機會前來參觀市內各學校，以資觀摩，薛家島區於數日前來市內參觀，業誌前報，茲復有滄口九水區繼續前來，滄口區一行六十餘人，於十五日下午來市，住太平路小學，九水係教職員組織之第四分區教育研究會共二十人，於十六日到青，住成和堂，該兩參觀團，對於參觀日程要項，均有詳細規定，現已分別按照日程進行參觀，茲將兩區所定參觀日程及參觀要項，分別探誌於下，一，滄口鄉區教育參觀團日程，十六日上午，第一分團實驗小學，第二分團鐵路小學，第三分團東鎮小東，第四分團江蘇路小學，第五分團西鎮小學，十七日，第一分團上午鐵路小學，下午朝城路小學，第二分團上午實驗小學，下午北平路小學第三分團上午西鎮小學，下午江蘇路小學，第四分團上午東鎮小學，下午黃台路小學，第五分團上午江蘇路小學，下午東鎮小學，十八日，第一分團上午東鎮小學，下午黃台路小學，第二分團上午朝城路小學，下午西鎮小學，第三分團上午實驗小學，下午鐵路小學第四分團上午鐵路小學，下午朝城路小學，第五分團上午黃台路小學，下午實驗小學，十九日，第一分團，上午西鎮小學，下午聖功女子小學，第二分團上午東鎮小學，下午模範小學，第三分團上午北平路小學，下午日本第一尋常小學，第四分團上午日本第二尋常小學，下午實驗小學，第五分團上午鐵路小學，下午日本第二尋常小學，二，滄口參觀團參觀要項，一，參觀學校實驗小學，及市內各小學，二，在參觀學校中仟擇三四校作一參觀報告，三，學校行政概況○甲○組織乙班級編製○丙○職教員人數•丁•學生總數•戊•經常費數目，己，表簿章則，庚，行政計劃，辛，其他一切行政事宜，四，關於教學方面，一，高中低各級階段教學注意其原則及實施，二，各專科教師注意各專科的設備及其教學。三，課程之組織，四，教材之應用，（一）調查教科書及運用方法，二，到實小應索取目編教材）五，教具設備如黑板粉刷桌椅櫥櫃等，六，索取各項印刷品，七，兒童圖書館及兒童閱書之指導，五，關於訓練方面，一，兒童生活組織，二，指導兒童生活特點，三，訓導方面特點，四，公民訓練實施法及其特點•六•關於一般設備的，一，衛生設備的，二，教室建築，三，場地佈置七•關於特殊設備的，一，特別作業室，二•娛樂室，三，學校醫院及消費合作社，八，其他所見一切情形，三，滄口參觀團職員名單，團長，趙金波，李叔川，第一分團長，趙海良，邱澄，第二分團長，于國棟，王俊升，第三分團長，郭恩素，孟繁仁，第四分團長，王善亭，王汝珊，第五分團長，趙伯楓，宋元鵬，（團員名單從略）四，九水參觀團之學校•香裏小學，灰牛石小學，解家莊小學，皂衣巷小學，五，九水參觀團之參觀日程，十六日上午八時至十二時，參觀實驗小學，下午一時半至四時，參觀江蘇路小學，十七日上午八時至十二時，參觀黃台路小學，下午一時半至四時•參觀東鎮小學。

市黨部昨舉行 第二十次總理紀念週
▲閻委員實甫主席報告

市黨務整理委員會，於昨日（十六日）上午九時，在大禮堂舉行第二十次總理紀念週，到全體工作人員及各區黨部委員，共三十餘人，主席閻實甫，紀錄唐玉成，司儀顧無畏，由主席領導行禮如儀後，隨即報告會內一週間工作，經過，至十時半禮成。（正聞）

日本兩公使 杉村德川昨日同去滬
正午乘奉天丸南下

日本杉村德川二公使，昨（十五日）晨同車由濟來青，一節，已見昨報，茲據日人消息，二氏以此行任務並不在本市，是以不暇久留此間，遂於昨（十六）日正午同乘奉天丸南下去滬•登船時，奉天丸至碼頭歡送之日僑官民，較歡迎時更爲衆多云。又訊，本市日僑教育會長村地卓爾，以杉村到此爲不可多得之機會，特於昨日午前九時，假日本第一小學講堂，請杉村講演，各界日僑到場聽講者，極形擁擠，至十時餘始散會。（捷聞）

國貨館整理 國產藥材
並徵求手紡紗

本市國貨陳列館，向有國產藥材數百種，陳列年久，一部份已受虫蝕之損害，一部份因標籤剝蝕，名稱不詳，此外尚有十餘種向未明其名稱，薪任管理員蕭電光，以國產藥材，不僅爲現今病家所信任，且銷行海外，爲數極多，擬加以整理，現已聘請三江施診所主任王紹裘醫生並邀同香山堂藥號富有藥材經驗之職員，會同鑒定確定名稱，辨別產地，其中蛀蝕者，該藥商慨捐贈新品，其未備者，亦樂爲補充云。又訊，該館現擬徵求舊式手紡之紗，須附於錠子上，數量約二三個，用以與機紡之紗比較，如有惠贈者，請送交該館可也•（新聞）

柏林醫院新聘 產科醫師 董美貞女士

柏林醫院新聘產科醫師董美貞女士，聞該醫師對於產科富有學識經驗，久爲生產者所稱贊云。（捷聞）

山大教授 左景烈 昨午舉行講演

山東大學於昨（十六）日上午九時，在該校大禮堂舉行總理紀念週，特由新聘生物學系教授左景烈講演，題爲「美麗校景的價值」，立論允當，趣味濃厚，聽衆均感興奮云。（翔）

漁業管理局 拖欠房租
一再控訴 —業主朱某—

實業部冀魯區海洋漁業管理局原在本市上海路十八號，租賃朱姓樓房一所開辦，每月租洋一百八十元自本年二月一起，積欠房租洋一千三百餘元，拖延不付，前經房主訴經青島地方法院傳案審理，即於八月十七日當庭和解，該局長許松圃委任鐘超代表到庭而認欠租屬實，允於十月二日以前付給兩個月欠租洋三百六十元，十一日內給付欠租洋二百元，其餘欠數年內付請，業經法院送達和解筆錄在案，現因該局應於十月二日以前允付欠租三百六十元並不履行，由房主朱某狀請法院票傳，定於本月十六日開庭執行，屆時該局局長許松圃並未到案，經房主朱某代表要求法院強制執行，（仁）

海軍飛機隊長易人
謝剛哲辭兼職 戴文駿任遺缺

海軍第三艦隊司令兼飛機隊長謝剛哲，自司令部遷威海後，諸事均待整理，飛機隊長一職，實無暇兼顧，日前特呈北平軍分會，請辭飛機隊長兼職，茲悉軍分會•業已照准•并另委海軍機教練官戴文駿繼任，戴氏奉委後，已於前日正式接任視事云。（正聞）

無法投遞電報

日期	電報號數	發報局名	收報局名及收報人姓名住址
十月十六日	四二八一	南昌	蘇州路十九號轉華析

獻給時代化的男女們

時代不息演進。氣候亦隨之而更迭。呢羢衣料。羊毛紗衫。是時代所必需之品。

海京呢羢 宜於裁製 男女大衣

深秋最時髦的西裝呢料

經濟美觀是時代的要素

元成商行 中山路十五號

獨院樓房廉價出租

齊東路二十三號新四號新七號獨院樓房廉價出租 經理湖北路十七號謝宅電話四七一四

中醫馮渭津啓事

逕啓者鄙人原設診所於黃島路鼎新里二院友人王君處近以業務發達就診者日見增加茲爲便利起見特假中山路長春堂闢設診所此啓

附告 每逢星期二八日下午四時九時星期日上午九時至十一時爲診察時間診例門診五角出診二元

注意 中醫馮渭津啓

中華民國二十二年 月 日

向義信成營造廠經理鄭執中先生道歉啓事

逕啓者鄙人等前包做義信成標得登州路工程因算賬發生誤會鄙人等處事粗魯未審究竟卒而數次領工人十餘往市義信成滋鬧既往詳核諸賬毫無錯誤鄙人等殊覺慚愧現央友人蘇象洲等代爲婉詞調說幸蒙寬大爲懷處事和平之鄭經理允准不加深究仍照前賬所存款項如數艦給感激之餘特此登報道歉

中人 徐光福 張月恆 仝啓

上海 中國福昌煙草公司出品

一九三三年電影皇后 **胡蝶女士香煙**

▲每包售洋五分▼

山東總經理青島華大煙行

青島總批發處 天津路 恆豐祥 電話三六四八

上海富民棉毛內衣廠

新到大批秋季針織品 爲酬謝主顧起見由本月十五日起廿五日止

大犧牲十天 每件由四元至四十元止

青島貿易商行 中山路保定路轉角

中國實業銀行儲蓄部

每月存洋三元一角七分 滿十二年可得洋一千元

行址中山路二十八號 電話三五三九 二九八〇號

實益學館 益文學校 同學諸君公鑒

敬啓者畢維廉先生現偕同母校董事長林君秋圃蒞青意在創設青島校友分會同人等現擬定於十月十六日午後六時假浙江路青年會爲歡迎畢林二公及臨時集會地點屆時深望同學諸君駕臨以便協議進行同人等并備有菲酌務希惠臨但以時間倉促不能一一走告謹此敬告 同學諸君公鑒

曹柳堂 陳明熙 鄭文廳 李晉九 牟子昇 王志九 傅紉秋 梁迪九 劉星河 張志明 謹啓

麥亨丁中西大菜社 特別廣告

本社西式大菜早已有口皆碑 添聘閩省廚師，烹調特別和菜 十香燒烤鹵味 新鮮各式盆菜 各種花彫名酒 隨意便酌小吃 倘蒙惠臨敝店 招待無不週到

西菜部價目 公司菜六角起一元六角止 特別菜二元

營業時刻 早起六句半 晚至一點鐘

地址 曲阜路十二號 第四公園對面

黑龍江省海拉爾王爺府 特產 黑羔紫羔羊皮袍甬 百餘件到青了

●●天氣將寒冷●缺衣胆戰驚●休候風雪時●恨衣早未成●短衣應早買●●

海拉爾，王爺府，黑羔紫羔羊皮袍甬之特色，身穿半月以後，顏色黑中又亮，毛柔軟，花鬈緊，永不散，皮板非常之軟，不怕塵土，經久耐用，因何而出此特色，因產處天氣最冷，水土最佳之故，該貨往年在濱江銷完，凡在濱江買過此種黑羔羊皮袍者，均知此特佳之處，並有狐皮貉狸瑪腦腿欣脊男女袍甬，定價低廉，望諸君駕臨一試方知不謬

△真正海拉爾黑羔羊皮袍甬每件一一十二元▽

真正王爺府紫羔羊皮袍甬每件卅八元、真正狐腿男袍甬每件一十五元

●注意 如貨不真價錢不賤一日內保退還洋

接洽處 青島天津路 東華旅社內馬澤峯

止咳成效 痰敵

能使頑痰完全消滅 能使咳嗆立時停止

大瓶售洋二元 內裝一百廿片 小瓶售洋一元 內裝四十八片

舉凡 痰多不化 劇咳音啞 夜咳失眠 痰壅氣急 以及肺炎 肺癆速服 此藥立見 奇功定告 全愈堪稱 唯一靈驗

上海四馬路 中西大藥房發行

（青）李村路天津路（島） 神州大藥房總經理批發處

欲租工廠者注意

茲因利津路霑化路口路之間有工廠地一段計面積三仟餘方步上建場房四十八間宿舍四十八間四週建築圍牆場址寬闊空氣最佳開設工場最爲相宜有欲租者可有欲分作兩段租一段者亦可今廉價招租 如有租借工場者請駕臨東鎮雲門路長盛源當面接洽可也 本業主電話三七七〇號白

市府昨晨舉行 二零二次總理紀念週
沈市長主席報告市府工作

市政府於昨(十六)晨八時舉行第二零二次總理紀念週，到市府暨直屬各機關職員三百餘人，沈市長主席，行禮如儀，先由市長報告市府上週工作，繼有公安局長王時澤，工務局長邢契莘，先後報告各該機關最近工作概況，茲將王邢兩局長之報告，照錄於下。

王局長報告

一、招考學警，查本局教練所第二十四期學警教練期滿，業經分發各區組實習，並應續招第二十七期學警以資訓練而備補充，業於九月十一日分別檢驗體格，十六日舉行筆試及口試，計合格者八十一名，二十日舉行復試，計正取五十名，備取十名，於二十三日取具妥保入所訓練，二、派警分駐陰島，查前駐陰島之甲種保衛團因夏防期滿，業於上月撤回訓練，近以該島毗連即墨縣境，難免有匪盜竄擾之虞，業經遵令由本局抽調保安警察隊長警一棚前往分駐，以資鎮懾，三，學警打靶，查本局教練所第二十五期學警教練期滿，已於十月七日假湛山海軍司令部靶場實彈射擊，以期考核成績，並於十一，十二，兩日舉行畢業試驗，四，協助本市各自治區坊調查公民資格及候選人資格，本年九月准自治區籌辦委員會來函，以本市各自治區坊現擬調查公民資格及候選員資格，囑轉知各分局主管戶籍長警協助辦理等由，經即令行各分局轉飭所屬力予協助，並飭科召集各分局辦理戶籍人員詳加指導，切實辦理，五，籌備秋季清潔檢查，查本年十月十五日爲舉行全市秋季清潔檢驗開始之期，所有檢查日期規定路名表及布告等項已分別籌備印製完竣，以便臨期進行，而重公共衛生，六，厲禁鴉片及違禁毒品，一，自九月十五日起至本月三十日止，共計查獲烟犯三十七名，投來局請求戒烟者二十一名，(二)查獲賭犯七名，(三)查獲販運烟土七十八兩八錢，(四)麻醉毒品戒驗所截至十月十三日止，共計收容中毒人犯二千零八十一名，內除戒絕出所暨移送法院與遣送出境者外，現在留所戒驗者八十名，七，緝獲盜匪暨處理司法案件，自九月十五日起至十月十三日止，共計查獲盜匪三名，隨同海軍司令部執行槍決要盜二名，查獲竊犯四十一名，賊人犯七名，查獲潰兵一名，移送感化所人犯二十一名，遣送無業游民出境者四名，預審刑事案件一百二十一起，處理違警案件六十五起，八，辦理各項統計，(一)本年八月份人口統計共爲四十三萬九千一百零九人，出生三百四十六人，死亡四百零一人，(二)本年八月份出國入國華僑計出國者十四人，入國者六人，(三)調查本市八月份火警，共計四次，損失約八千元，(四)調查本市市民自殺者共計十一人，其中服毒死者男二女四，自縊死者男一女四，查其自殺原因，大都以家庭糾紛與疾病兩項居其多數，九，本局賞罰情形，自九月十五日起截至十月十三日止，(甲)(功賞)員官進級一人，嘉獎一人，長警獎金十二人，提升三十二人，(乙)(過罰)員官停職六人，記過二人，長警開革五人，申斥降級罰餉各一人。

邢局長報告

(甲)，視察事項，視察四流仙趕畢夏黃畢畢埠各路路工，九月二十日，本局長前往鄉區視察，經行四流仙趕閣白宋　仙畢夏黃畢畢埠各路，業將視察各路路工情形及應行修作各工區，呈奉市政府核辦備案，並令飭李村滄口九水各鄉區，各就主管事項，分別辦理具報，(乙)，會議事項，召集第九次鄉區工務建設會議，九月三十日，本局召集第九次鄉區主任及本局各主管人員均出席，計報告事項二十九件，討論事項二十三件，交辦事項七件，(丙)，計劃開闢塔埠頭市街，查塔埠頭原爲膠東一大市場，自青島開闢商埠後，該處因交通不便，不足與青島相競爭，商業遂一落千丈，惟迄今膠東內地一帶土產由塔埠頭出口者，仍年達數百萬元，苟能利用其廉價之人工與土地，開設工廠，並墾殖附近數萬畝荒地，則該埠將一躍而爲青島內地之唯一商場，茲爲發展塔埠頭及繁榮青市起見，擬先着手規畫該處市街及交通，以資發展該處實業，現正由本局從事計畫，繪製圖樣，以備呈府核辦，(二)，測量湛山大路以北新闢道路，查湛山大路以北一帶地方，背山面海，風景優美，以之開闢住宅區，最爲相宜，計畫圖業經本局繪就，現正從事測量，規正路界，以備將來開闢之用，(三)，開闢嘉祥路西段路基，查嘉祥路西段，岡石起伏，亟應開闢路基，以利交通，該項工程，業與安設西嶺嘉祥濮縣等十四路下水道工程併案辦理，(四)，改修四流路(由大水清溝至滄口)柏油路面，查該路爲汽車來往孔道，原有沙石路面，易被軋壓疏鬆，塵土飛揚，有礙行旅，茲擬改修柏油路面，以資經久，所需柏油石子，業經購齊，由本局自辦，現正積極進行，(五)，改修南海路(由跑馬場至榮城路)柏油路面，該路原係沙石路面，因交通頗爲重要，茲擬改修爲柏油路面，以利行旅，該項工程，於九月十一日開工，三十日完工，(六)加寬瀋陽路中部路面，該路中部路面，因嫌窄狹，由本局飭該管工區派工加寬，以利交通，加寬部份共長三百公尺，南端原寬十三公尺，加寬十公尺，北端原寬十公尺，加寬三公尺，(未完)

財局函公安局 查扣未納捐之汽車
公安局轉飭各分局照辦

財政局以二十二年度第二期汽車捐費業已期滿，前曾通知各車戶，限於十六日以前完納，第三期之捐牌，現因限期已逾，猶恐有未領者，於昨日特函公安局轉飭所屬，查扣未懸掛第三期捐牌之汽車，其函文摘錄如下，逕啓者，查二十二年度第三期各項汽車捐費業已通知各車戶於本月十六日以前遵章完納，并換領本期捐牌，自今(十六)日起，凡未懸掛本期捐牌之汽車，仰即飭屬一律查扣等因，并附送清單一紙，聞該局准函後，已訓令各分局飭屬遵照施行云。(正聞)

水災捐賽馬 有大香檳
每張售價十元 下月一九開彩

本市魯西水災急賑會，定期舉行慈善賽馬籌募賑款之消息，已迭誌前報，茲悉此項賽馬，亦出售大香檳票，每張售價十元，定於十一月九日開彩，諒含有慈善性質之彩劵，必有人爭購云。(捷聞)

甯波同鄉會 賑濟貧民
現正趕製棉衣

西嶺定陶路甯波同鄉會，爲救濟貧民起見，特製大宗棉衣若干套，現正在該會覓有女工多人積極趕做，據聞一俟做齊，即將實施調查分別散放，以惠窮黎云。(翔)

教育局派員 下鄉講演
自昨日起始

教育局長雷法章，現以鄉村農忙行將過去，農人有暇，爲啓迪民衆智識起見，特派擅長口才之職員，自昨(十六)日起，赴市區內各鄉村輪流講演，所擬題目，皆切關時事，此項講演期限，預定至二十三日截止云，(捷聞)

商情一覽
二十二年十月十七日

滬市商情

證券 上午

品名	月份	價格
編遣庫券	十月份	四一，一〇
	十一月份	無市
裁兵公債	十月份	六七，八五
	十一月份	六六，七五
一九關稅	十月份	四八，二〇
	十一月份	四七，三五
一九善後	十月份	五一，〇〇
	十一月份	五，三五
廿年關稅	十月份	五一，六〇
	十一月份	無市
九六公債	十月份	八，三五
	十一月份	八，四五
編遣庫券	十一月	無市

證券 下午

品名	月份	價格
裁兵公債	十月份	四七，六五
	十一月份	四六，五五
一九關稅	十月份	四八，〇〇
	十一月份	四七，一〇
一九善後	十月份	五〇，八〇
	十一月份	五九，二〇
廿年關稅	十月份	五一，〇五
	十一月份	五〇，二五
統庫稅券	十月份	五二，二〇
	十一月份	五一，六〇
九六公債	十月份	八，三〇
	十一月份	八，三五
編遣庫券	十月份	四〇，九五
	十一月份	四〇，四五

麵粉 上午

月份	開盤	收盤
十一月份	四一，九〇	四一，七〇
十二月份	四〇，八五	四〇，七五
一月份	四〇，六〇	四〇，六五
二月份	四〇，七〇	四〇，七〇
三月份	四〇，七五	四〇，八六
	四一，一〇	四一，〇五

下午無市

小麥 上午

月份	開盤	收盤
十月份	三，七四	三，六三
十一月份	三，八二	三，八一
十二月份	三，八二	三，八三
一月份	三，八三	三，八四
二月份	三，八三	三，八四
三月份	三，八五	三，八五

小麥 下午

月份	開盤	收盤
十月份	三，七一〇	三，九五
十一月份	三，七七	三，七四
十二月份	三，八〇	三，七六
一月份	三，八一	三，七八
二月份	三，八二	三，八〇
三月份	三，八五	三，八七

棉紗

月份	上午	下午
十月份	一八三，九〇	一八三，七〇
十一月份	一八四，八〇	一八四，五〇
十二月份	一八五，一〇	一八四，八〇
一月份	一八五，八〇	一八五，三〇
二月份	一八六，三〇	一八五，八〇
三月份	一八七，三〇	一八七，〇〇

棉花 十月份　下午

青市商情
二十二年十月十七日

金融 上午

法匯	德匯	美匯	標金	關金	赤金
五一五，〇〇	八三，〇〇	二九，〇〇	八一三，〇〇	二，〇一五	一一七，〇〇

金融 下午 標金　八〇九〇〇

土產

品名	價格
廣幫辦西南口新生米	六二
廣幫辦齊東汶口新生米	六五
廣幫辦平度陳生油	一四
西洋辦齊東汶口新生米	六五
甯幫辦西南口新生米	六四

麵粉

品名	價格
鯉魚粉	三，四一
麒麟粉	二，四七
雙妹粉	二，二四
兵船粉	二，二一
雙鹿粉	二，四
火磨粉	二，四
炮車粉	二，二六
三多粉	二，二四

棉紗

品名	價格
32松鹿	無市
32銀月	二三六，
32寶船	二三五、
32花蝶	二三四，五〇
32寶來	二三三，五〇
32立馬	二三二，
20五子	二〇三，
20銀月	一九七，〇〇
02宮女	一九〇，
20五星	一九〇，
20寶船	一九〇，
20寶來	一八九，五〇
16立馬	一八九，五〇
20鴻禧	無市
61銀月	一九〇，
16五子	一九四，
26金貨	一八六，五〇
6五星	一八六，五〇

吳培會計師 味苑債權團 啓事

查味苑清算以來原議將該號生財等先行召盤得價後分償債務嗣以無相當受主長此遷延損耗更鉅現復經全體債權人議決請本會計師將該號封存之生財債權債務列册點交債權代表利泰 和興泉 同順 福和棧 同和洋行 得聚成 福德祥等號接收自行處理本會計師自當同意已於本月十二日將該號生財及債權債務等造具清册分別點交債權團代表接收清楚以後味苑一切事宜概由本債權團辦理相應會同公告如右

緊要聲明

啓者敝人於本月十三日在本報登載遺失交通銀行儲蓄部抬頭字第九一三號定期存單一紙幸是日將該存單找回當蒙該行聲明此存單仍繼續有效適用特此再登報端鄭重聲明　邵麗生啓

招聘女職員

茲有高尙美術品多種擬添聘女職員二人到各學校商家各機關推銷凡願担任是職者請投函青島時報寫明姓名年歲籍貫資格曾任何事(未任事者不寫)現在通信處及二寸半身像片一張如經審查合格當即函招面考(日期臨時規定)須粗通文字及品行端正無浪漫習氣者方能錄取經錄取後須自找在本市有職業者一人爲保證人每月薪水在二十元至三十元之間(膳宿費在內)如不錄取像片當即退還　投函青島時報代轉招考處

遺失聲明

啓者茲因不愼遺失脚踏車號簿號碼爲八二四四號除呈請當局註銷補發外嗣後該號簿發現時概作廢物特此聲明　中國保險公司啓

緊要啓事

逕啓者鄙人今接辦青年會食堂業經佈置就緒已於十月十五日開始營業關於舊食堂在外所有往來賬項概與本食堂無涉恐未週知特此登報聲明此啓　青島青年會食堂合記朱延文啓

遺失會單

萬國儲蓄會第九〇八九七號戶名徐介忱會單業已遺失除向該會掛失外特再登報聲明作廢　徐介忱啓

遺失聲明

敬啓者敝人有郵政儲金石章一方不愼失落除登記報失另換新章外特此登報聲明　趙衡年謹啓

哈利德維孫機脚車 獎劵緊要聲明

逕啓者本獎劵原定九月十五日開獎嗣因推銷成績不佳故延至十月十五日茲距開獎期近而獎劵銷出四分之一仍屬不能開獎若再延期又無以對購劵諸君處此情形之無兩全之策茲特取消開獎將已售之劵價退還凡持有本獎劵者望速向原購處索還劵價爲荷特此聲明并向購劵諸君謹致歉意　哈利德維孫機脚車獎劵謹啓

青島市政府購辦委員會通告 第四七四號

案查本會現擬招商標辦工務局安設西嶺嘉祥濮縣等十四路下水道等工程各商有願承辦者可自本年十月十六日起每日上午九時至十二時逕來本會領取標單及說明書設計圖等件詳爲閱覽即將該項價格切實估計填註封固以便投標此項標函統限於十月二十四日下午二時投遞本會即時當衆開標過期標函概作無效特此通告
中華民國二十二年十月十四日

新式汽車廉價出售

茲有一九三〇年式六汽缸半新轎車一輛名(Graham-Paige)急欲廉價出售有欲購者請至本市陵縣路六十七號吉昌商行接洽可也

房產出讓

今有四四，五六公畝面積之私有地房產一處四週有美麗花園欄圍計西式樓房一幢共十一間內有浴室二間並廚房與伙倉家具全備裝飾華貴頂樓非常寬大地室傭僕可居另有汽車間汽車夫住舍養花暖室及電話等等該房產位於跑馬場與第一公園相近如蒙賜詢請臨泰山支路二號或逕函郵箱第一一二號問蔡君接洽可也

吉房出售

茲有齊東路新二十四號樓房一座計大小十餘間電燈自來水澡盆便桶冷熱水管及水櫃等設備俱全因本業主供職他鄉擬將該房及全部空地五百七十餘方步廉價出讓如有合意者即請到東方村飯莊孟緝卿處電話五〇四一接洽並有滙泉特別建築區公地廉價出讓有要者亦請前來本號接洽　業主王徵紱啓

秋令大補品

青島總代理處
漢美大藥房
漢成大藥房
華振氏藥房
大中華藥房
金星大藥房
神州大藥房
共和大藥房
惠東大藥房
各埠各西藥房均有代售
注；購老須認明『安字
意：『商標』方是真貨

謙祥益綢緞皮貨莊

應時新貨　設備完全　提倡國貨　物美價廉
精緻禮劵　餽送方便　定做制服　歡迎參觀
北平路五號
電話三零六六

公葬王樂平先生籌備處啓事

逕啓者關於樂平先生葬事業經籌備就緒茲定於本月十五日(時間另行宣佈)在上海市謹記路齊魯別墅舉行公祭祭畢移靈回籍十六日(時間另行宣佈)在南京下關車站舉行公祭十八日(時間另行宣佈)在濟南津浦站迎靈二十一日至二十二日在濟南商埠公園舉行公祭並於二十二日下午一時在公園舉行啓靈祭祭畢移靈安葬於千佛山東麓所有樂平先生各地知交如有輓聯誄辭等件請寄　上海河南路神州國光社朱力一先生代收　南京鐵道部勞工科殷君采先生代收　北平和平門內順城街山東中學郗任夫先生代收　濟南商埠商品檢驗分處丁錫堂先生代收　本處設濟南商埠中山公園自本月十一日起開始辦公此啓

青島市新聞記者公會通告

爲通告事案奉　青島市政府訓令外字第九九五六四號內開爲訓令事案准　內政部咨字第二四七四號咨開案奉　行政院第四四二零號訓令開奉　國民政府第四四一號訓令內開據本府文官處簽呈稱准中央執行委員會祕書處祕字第一四二九八號函開一案奉常務委員交下漢口特別市黨務整理委員會呈爲轉請解釋法院制裁新聞紙編輯人或發行人是否適用普通民法抑適用出版法之規定手續暨請登記而成立之新聞紙之編輯人非因個人行動有違犯普通民刑法之規定以及違犯出版法第十九條之限制依照同法第三十五條之規定得依其他較重之法律規定處罰外其餘凡有違犯出版法之處各級法院自應依照出版法之規定處置不得引用其他法律以爲制裁等因除由會令知外相應抄同原呈函達即希查照轉陳令飭司法院通飭各級法院遵照辦理並令行政院轉令內政部知照等由理合簽呈鑒核等情據此自應照辦除分令司法院轉飭最高法院遵照外合行抄發附件令仰該院轉飭司法行政部轉行各級法院遵照並飭內政部知照此令等因計抄發原附呈一件奉此除分行外相應抄錄原附呈咨請查照並轉飭知照等因並抄呈一件准此除分行外合行抄附原呈令仰該會知照並轉各報一體知照此令　附發原抄呈一件

呈爲特請解釋法院制裁新聞紙編輯人或發行人是否適用普通民刑法抑適用出版法仰祈鑒核示遵事案據漢口明報編輯人陶俊之等呈稱竊新聞機關根據出版法而成立新聞紙登載之事項出版法第四章第十九條至二十一條以明白限制但除上述條文以外之合法紀載在當事人認爲失實時若不履行同法第二章第十四條之手續請求更正或辯駁而逕向法院告訴新聞紙之編輯人遇此種事件時是否應捨出版法而就普通民刑法之裁判前此並無明文規定此應請特呈中央予以解釋者一各法院偶上訴述訴訟時究應採用出版法之條文抑採用普通民刑法之裁判條文以審判之以無明文規定此應請特呈中央予以解釋者二竊後法伏於前法特別法伏於普通法出版法既經明白限制新聞紙之紀載復規定行政處分及法則兩章是關於新聞紙之一切紀載是否違法及違法後之處罰自應以出版法爲依歸惟未蒙明令解釋法院方面每專以普通民法刑法爲準繩而置出版法於不顧致新聞紙之編輯人發刊新聞有動輒得咎無所適從之困難似此理合具文呈請鈞會鑒核准予轉呈中央明令解釋並轉行國民政府司法部轉飭武漢各法院知照實爲法便等情據此竊查自出版法公布施行以來新聞紙雜誌主管機關對新聞紙雜誌編輯人或發行人如有處分之處一切以出版法爲依歸惟法院對於出版法置若罔聞對於新聞記者之裁判每依普通民刑法辦理影響所及糾紛迭起該陶俊之等所呈各節不無理由特爲轉呈敬祈解釋實爲公便謹呈　中央執行委員會

中國國民黨漢口特別市黨務整理委員會常務委員　賀衷寒　吳紹澍　楊興勤

花樣入時

綾羅綢緞
紗葛綿絹
呢絨嗶嘰
大衣斗篷
化粧用品
各口皮貨

式樣摩登

麥底哥

專治新舊白濁
功效萬靈萬應
上海科發大藥房監製

白濁注射藥水

(愛納指丹)能使指甲鮮明燦爛配以纖纖玉手相得益彰出入交際場中令人讚美稱羨

(愛納)分白。玫瑰。及天然色三種每購一瓶附贈去丹水一瓶但此例外犧牲爲期不久賜購仕女幸勿交臂失之

(愛納)唇膏分淡紅深紅二種成分名貴有潤豔容之功誠唇妝檯不可或少之化妝品也

青島經理 漢成大藥房　各大藥房各化妝品店均有出售

遠東總經理 上海漢口路三號 純士洋行

白皮色 除雀斑

若欲皮膚白嫩。第一要毛孔細小。第二要皮下色素不沉着。否則皮膚必定粗糙烏暗而有雀斑粉刺之患。市上普通膏霜。每含酸素油質。有害皮膚。祇有

面友 係皮膚學專家之新發明與衆不同。確有白嫩皮膚之奇效。搽後不必搽粉。可以終日雪白粉嫩。不現油光。能在最短時期。將雀斑完全消滅。

各藥房商店機廠均有出售

中國總經理上海北京路二六六 百昌行

購時認明「面友」二字註册商標庶不受欺

青島代理神州藥房

國民政府航空公路建設獎券

十月三十一日開獎

決不延期

第二期獎券共發五十萬張每張分作十條每條售價一元獎金總數二百五十萬元獎額共計五萬零六百六十五張獲獎之機會爲十與一之比例

一等獎 一張獨得洋五十萬元
二等獎 兩張各得洋十萬元
三等獎 四張各得洋五萬元
四等獎 十張各得洋一萬元
尚有五萬餘張中獎獎額

售券處

山東全省總經理處 濟南估衣市街十六號 電報掛號五一二六 電話八〇三號

青島辦公處 平原路庚五號 電話二三一五 電報掛號五一二六

國民政府航空公路建設獎券辦事處發行
地址 上海愛多亞路一八三一五號

凡掛本處藍地白字標識之大銀行公司商號均售外埠購加寄回件費1角3

青島海軍工廠營業啟事

敝廠自開辦迄今歷有年所內部設備如冷風机瓦斯燒焊以及各種重要機器無不應有盡有但向皆承修軍艦工程對於各界少有所貢獻除深抱歉疚爲服務社會發展工業起見近復設置電焊機廠添聘專門技師承辦各種船舶橋樑機器鍋爐木器家具及一切銅鐵工程價格低廉工作迅速如蒙惠顧無任歡迎

廠址 荷澤四路一號　電話 四一六一 四一四七

咳嗽傷風 直接治療

治咳嗽傷風喉痛氣管支炎哮喘等症須直接治其起病之部分見効方速韋廉士吸入止咳片所以勝於其他僅僅入胃咳藥卽因其能直接治療也此止咳片含在口中緩緩鎔化卽發出芬芳爽適滅菌之治療氣體入鼻觀下咽喉進氣管而達於肺與全部呼吸器之纖微小管直接接觸於是炎膜滋潤積痰消化逆氣下降喉癢停止病菌滅絕而神效見矣是故際此冷煖無常氣候凡易患喉肺疾病者含用韋廉士吸入止咳片大可防患於未然也各藥房均有出售每瓶大洋一元或向上海江西路四五一號韋廉士醫生藥局購備每瓶大洋一元二角郵費遠近一律不收

暑熱之後身體衰弱 端宜進補以資復強

一日閱報華見韋廉士醫生紅色補丸治愈同症甚多不勝欣喜故決意試服

每年此季人多衰弱蓋月來暑熱鬱蒸血爲之薄腦爲之疲故消化遲於從前精神愈覺困憊頭痛頭暈食少不眠腰背酸疼種種病態皆體質神經不良之現狀也治之之法端在旺其血健其腦恢復消化之機能與全體之精力此所以調補血液在所必須而服用天下馳名補血健腦聖藥韋廉士醫生紅色補丸尙矣遍環球億萬衰弱男女均能證此不虛遍遠東無數遍家均由此而得復強新生命茲姑舉陳君海平一例以爲證焉陳君原籍福州現爲緬甸大椰鳥福合興雜貨店之財東其來書云『鄙人來甸以後身體漸覺衰弱飲食無味頭目暈眩夜眠不適有時坐臥均覺不安屢服中西各藥未見效驗一日閱報見韋廉士醫生紅色補丸治愈同症甚多不勝欣喜決意試之不久覺得身體較佳於是耐心守服終得健強如故精力大增用特書此鳴謝并介紹焉』

韋廉士醫生紅色補丸統治一切疾病由於血虧腦弱而起著各藥房皆有出售或直向上海江西路四五一號韋廉士醫生藥局購備每瓶大洋一元九角六瓶八元中國境內郵費不取

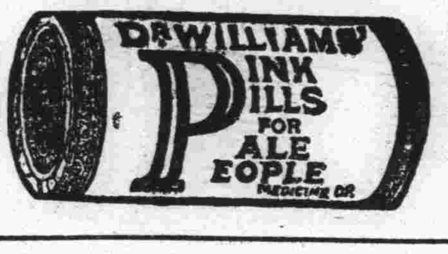

蝶霜贈品航空猜獎券章程

二十二年雙十節起十月二十日止

(一)本社爲增加蝶霜用戶並協助航空建設起見購有第二期航空建設獎券一千條計號碼一百個其號碼開列如右

(注意)報紙號碼如有外錯以本社簽字發行之號碼單爲憑

(二)於雙十節起十月二十日止無論門市批發凡向無敵牌分社購買大號蝶霜半打或其他無敵牌出品滿洋五元者慨贈航空猜獎券乙紙即向原購貨之分社索取爲要

(三)無敵牌總發行所門市部同日舉行但以門市爲限批發不在此例

(四)本社猜獎券爲合同雙連式正副兩紙得券者可將開列之航空獎券號碼隨意擇一塡寫(注意塗改或重寫者均無効)塡就後將券交原購之本分社加蓋圖章將正張交猜券人收執副張由分社負責保存彙齊掛號寄交本社

(五)此項猜券限十月二十日截止各分社立即將存根用飛航快信務於二十五日前達到總社以便整理並將所猜號碼於開獎日前先行登報公佈以照信實

(六)凡在本社所開列之一百個航空獎券號碼中如有中獎者即將所得之獎金由猜中者平均分配例如猜中號碼係得頭獎猜中人數爲二人即爲各得二十五萬元如猜中人數爲五十人即爲各得一萬元猜中人數爲五百人即爲各得一千元餘類推

(七)該項獎金當由本社以最妥方法送交於猜中人並臨時登報公佈之

(八)第二期航空獎券準十月三十一日開獎由政府登報公佈凡執有猜券者均可自行核對其所猜不中者得憑原券向原購之本分社掉換無敵牌擦面牙粉乙包以助興趣

總社上海南京路拋球場西首 山東總經理青島仁記行

京滬平津湘漢鎮揚杭甬無錫青島各分支社同時舉行

山東總經理處 青島保定路 仁記行

注意 極有興趣航空猜獎運動

無敵牌 蝶霜

蝶霜贈品航空第二期猜券號碼

民國二十二年十月卅一日開獎

028653	133315	381111	384385
028654	133317	381113	384387
028656	133338	381121	384388
028657	145601	381122	384390
028659	145602	381123	384392
028660	145603	381124	384393
036064	145604	381125	
036098	145605	381126	414152
044041	145606	381127	414158
044042	145607	381128	414161
044043	145608	381129	414162
044044	145609	381130	414165
044045	145610	381131	414166
044046		381132	414167
044047	272455	381134	414169
044048	272463	381135	414171
044049	272474	381136	414173
044050	272476	381137	414175
059812	272478	381139	414177
059814	272479	381140	414180
059816	272482	384351	414183
059818	272489	384368	414186
059819	272494	384370	414191
059820	272496	384372	414195
959833	272499	384381	414197
	272500	384384	

青島 新民印刷鑄字所

膠州路一〇六號 電話五二五九號

註册商標

優等國貨

敬啓者查我國工業素欠研究於是舶來品日見繁盛倘不杜漸防微加以抵制將來外貨傾銷利權外溢實不堪設想敝廠目擊時艱爲提倡國貨杜塞漏卮起見是以有造鐘廠之組織(地址)在山東烟台法院街路西不惜重資特聘專門造鐘優等技師精工監製各式座鐘掛鐘及滅蠅機等以應市道而廣招徠所製各鐘裝璜優美式樣維新準走十二日絲毫不爽其機件堅牢使用耐久超乎舶品之上惟滅蠅機一項可以保持衞生免除癘疫機件靈敏捕蠅迅速一小時可滅蠅數百餘頭爲物雖小而除害實大更爲國內志士注重衞生提倡國貨者所必需故出品以來頗蒙各界人士及各大鐘表行之懽迎今爲抵抗仇貨設想不惜廉價出售未恐我國幅幀廣大各埠愛國志士未能週知故特登諸報端以供瀏覽如蒙惠顧請認明雙馬業字商標逕來敝廠定購或向敝廠各代理家購買均可倘有定製特別式樣者請即來信定能如願以償特此聲明

山東 烟台永業造鐘廠謹啓

青島總經理中山路二十三號 同順號 電話[illegible]號

美女牌葡萄乾

請認明美女牌商標

美女牌葡萄乾。富含鐵質。味甜略酸。小孩食之。比普通甜食有益。因其能補血助消化也。

中國總經理 美國葡萄乾公司 上海廣東路三號

各地新聞

荷澤水災會 呈韓復榘 陳請三項賑濟辦法
一就本縣情況援他省成案 二請核示照准俾實惠災黎

濟南快信　魯西本年水災之最重區域，以荷澤縣甲於各縣之上，慘重情形，爲近百年來所未有，當受災後，迭經山東省政府賑務會派員急賑，復由全省軍政各界減薪助賑，及未被災之縣屬加征附捐，用濟賑濟，廣惠災黎，當局關心民瘼，亦可謂仁至義盡，乃災區廣大，災民衆多，雖當局有通盤籌算之計劃，關於災區情況，終難完全，請悉，現荷澤水災賑濟會，鑒於此種情形，特就本縣情況，援照他省成案，及以上代賑之辦法三項，懇賜核示照准，以便實惠災黎，並可預期將來實用，意深爲良善，茲由該會奏廷斌等備文將該三項辦法，呈請省府後，已轉函賑務會，由賑會分別函商華洋義賑會，及杏放處，以資進行，茲將荷澤黃災急賑會呈請三項辦法原文誌後。

呈爲據舉救災各要項，懇請核示辦理事，竊查荷澤自民國以來，六罹黃災，而惟此次者尤重，迭蒙鈞座電請賑款，並通令籌算，全省軍政各界，減薪助賑，凡未被水各縣，分別加征附捐三角，用廣賑濟，以上各節，足征軫念民瘼，無微不至，凡屬災黎，莫不慶深額手，惟是災情浩大，拯救工作，亦宜次第進行，屬會不揣愚昧，謹陳以下三端，懇請鑒核，一請援案舉辦房屋貸款，查此次水勢洶猛，所有閭捨村莊，室廬幾于全滅，計全培房屋倒塌總數約在十萬間以上，多年建設，頃刻化爲蕩然，轉瞬天氣嚴寒，聚族而居，不有椽榛，以庇風雨，惟是大災以後，民力已竭盡無餘，即草草修葺，亦均力不稱心，查江西安徽經華洋義賑會辦理農村復興，撥款二百萬，分年償還，已有成案，此篇要懇鈞府與屬會合力函電懇請並派員往洽，日前該會委員來培勘災，又當面請求，倘蒙鈞座再爲電促，必能有成，二請廣施棉衣，荷邑本非產棉區域，加以水災奇重，棉花更屬短少，即輾轉購買，亦必價值高騰，只就災民中老弱赤貧而論，亦不下三四萬人，棉衣一項，實爲重要，以免凍斃之慘，併事籌發，三請浚河代賑，均係臨時救濟，斷難持久，現距明年麥秋爲時方長，中間極應辦理工賑，以資接濟，查本縣趙王河七里河等，淤塞不通，早經建設廳派員勘估，尚未興工，擬懇令行該廳，定期疏浚，以工代賑，既可惠及災民，亦能消弭河患，以上三端，皆與災民衣食住有密切關係，素仰我鈞座注意救災要政，不厭求詳，謹代災民爲無厭之請，倘蒙垂察照准，尤爲感激，禱盼之至，謹呈山東省政府主席韓，荷澤縣水災賑濟會奏建斌，彭占元，馬世陰。

鉅野縣長 車前疏於防堵 災後難免其咎

又山東省政府，據參議張秦，奉令放賑，迭次查災，對於災區情形，頗爲熟悉，災後詳驗各縣被災情況，實有防範所不能免者，然而亦有防範而可免者，此即由縣長辦理妥善與否爲標準，此次鉅野西北岸不合決口，加以注意防範，絕不致有城垣被淹之慮，惟該縣縣長在事前未督夫集料，預爲籌策，以致河水入境，泛濫橫流，則手足無所措，致歸成如此大錯，災民受如許苦難，似於事實上縣長難辭其咎，

魯韓將出巡魯南
△到臨沂莒縣日照沂水一帶 △於視察之中兼負慰民之責

（濟南快信）山東省政府主席兼第三路總指揮韓復榘，爲改革政治起見，迭赴各縣視察，考核地方狀況，以爲設施之根據，前在膠東視察時，即預備歸來後，再赴魯省東南一帶視察，蓋以該地昔日未嘗前往，且今春沂水莒縣一帶，會徒爲亂，經大軍剿平，於視察之中，並負有安撫人民之用意也，韓氏由膠東歸來後，因公務過忙，且偶患牙疾，故未克即行出發，聞韓氏牙疾已愈，公務亦大致辦理就緒，預備日內赴魯南臨沂，沂水，莒縣，郯城，日照一帶視察，惟行期尚未確定云。（十五日）

中委李石曾 過濟赴平
（出席政務整委會例會）（與韓談赴平不倫待考慮）

濟南快信　北平政整會，定本月十八日舉行例會，中委兼該會委員李石曾，奉黃委員長（郛）電召，於昨日（十四日）乘津浦二次車偕秘書潘季平離京北來，因公須與山東省政府主席韓復榘商洽，離京時即電濟請韓到站晤談，今日（十五日）晚五時半韓應約到站候迎，六時津浦車進站，李石曾下車與韓略事寒暄，即相偕登車，暢談歷半小時，韓辭返省府。李氏亦於六時三十八分隨原車離濟赴平，據

李石曾在站對記者談，北平政整會定本月十八日開會，余赴平即係出席該會，無他任務，在平公畢即返京，因與韓久別，在站相晤，暢話別情，並約在中華文化教育基金會及中英庚款委員會，並商要公，近無重要公作，余對此次平政整會無提案，又據洋日期未定云。

韓復榘談，（石曾）應黃委員長電召，由京赴平，出席政整會例會，因與本人久未見面，故事先電約在站晤談，並無要公，至政整會本屆大會，余是否前往出席，尚待考慮云。

中國之地方自治問題（一）
梁漱溟先生講演　劉梅村筆記

中國現在有許多人都很注意提倡推行地方自治，但是推行地方自治，却有許多困難問題，這是可以從過去的事實看出來的，地方自治這件事，在中國倡議實行始於前清光緒三十四年，已經有他二十多年的歷史，日子不算很短了，直到現在，不但找不到一點成績，並且看不見一點蹤影，仍然在倡議之中，全國任何地方，都無其可行之端倪，這就可以證明此事推行之困難了。自光緒三十四年，滿清預備立憲，籌備地方自治，頒布一個城鎮鄉自治章程，每縣之中，將縣城劃爲城區，較大的市鎮劃爲鎮區，多數鄉村劃爲鄉區。宣統二年，山東開始着手進行，許多縣設立地方自治講習所，訓練自治人才，籌備下級——城鎮鄉爲下級，省縣爲上級——地方自治。至宣統三年，訓練人才之後，即實行劃分城鎮鄉，山東有好多縣都如此辦理。宣統三年，就是辛亥年，革命成功後，仍然繼續進行，城鎮鄉設立議事會，縣有縣議會，省有咨議局，在清末民初，省縣議會在全國各省差不多都成立了。可是現在反倒找不到，轉回頭來又重新提倡進行設立，其實現在要進行設立的議會，二十幾年前都已實現成立過。到了民國三年，袁世凱政府時代，一半因有許多困難推行不動，一半因袁氏認爲地方自治雖好，但必須作點預備工夫，不能即行辦理，主張從緩進行，所以讓袁氏通令取消了，城鎮鄉自治章程不算了，地方自治講習所也不辦了。後來到了民國八年，北京政府的內務部，舊事重提，另行制定自治章程，命令各省籌備實行，但因政局頻頻變更，南北各省分裂，擾攘不寧，又於無形中擱起來了。可是這時聯省自治的聲浪，又傳聯省自治的主張，是以一省爲一自治團體，二十幾省自治團體，連合起來組織一個中央政府。當時倡此議最盛者，爲廣東陳炯明，湖南趙恒惕，廣東曾實行縣長民選，——廣東實行縣長民選，趙恒惕氏即爲民選省長。在這聯省自治聲浪甚高之時，湘粵贛浙四省，都定有地方自治的法規，我也曾看見過，但因軍閥打仗屢屢衝突，不久趙恒惕被唐生智攆跑了，陳炯明被孫中山趕去了，大局起了變化，聯省自治的呼聲也就隨着沒有了。聯省自治的聲浪消減以後，接着就是中國國民黨十三年的改組，十五年的北代，十七年的全國統一，以十七年起，地方自治運動又起。有好些省設立自治籌備處，湖南就是這樣會設立自治人員訓練所，大規模的訓練人才，舉會任湖南省長的曾繼梧先生爲自治籌備處長，以十七年到十八九年凡數年之久。

德國藥房　中山路卅七號　電話四八八六

沙普福明消毒藥水 SAPOFORMIN
此藥消毒而無潰性，嗅而無臭味，實爲消滅微菌驅邪防疫唯一要藥，並治發汗過度而袪汗臭，用法。消毒用每半或一湯匙加水二磅半，洗滌用每一二茶匙加水二磅升，（注意）此藥未經加水冲化時勿慎試用　每瓶一元五

消毒克沙納製劑 CRESAPONAL
爲以清水無論多寡，皆能溶和，合用以洗傷口或火傷，將藥水一茶匙溶合清水十二兩洗之，如擬消毒將藥水一匙溶化於十二兩清水內，即可應用，此藥有毒切勿入口　每瓶一元五

老幼咸宜　美味花生醬　人人歡喜　各食點舖均有出售

德國牙醫瑙開普
本醫士精製全口牙牀以黃金白金磁石等鑲牙拔牙毫無疼痛，此外並療治一切牙症及口內諸症
診疾時間　上午前九時至十二時　午後三時至六時　此外亦可臨時商定
診所　廣西路四六號　牙科醫院及牙科實驗館

洪興德綢緞皮貨莊
韶光易邁，夏去秋來，今爲酬謝顧主，特由滬杭採辦各種綢緞嗶嘰及應時新式綢緞標緻奪目，刻已到齊，備製饋送禮券，以供社交，如蒙賜顧，無任歡迎
海泊路中　電話二一四八號
本號主人謹啓

慎德成廣告
啓者本號爲應各界需求起見，特由上海運到時新綢緞綾羅嗶嘰絨呢用作秋季衣料，最爲合宜，如蒙賜顧，便知言之不謬也
中山路中市　電話三七二一
本號主人謹白

兒女成行
婦女成閣後，兒女成行，不惟自感快樂，且能得家庭天倫樂趣，若身弱多病，月經不調，自然不易受孕
△麟鳳調經丸
調補兼施，功效神速，能溫子宮，調經活血，有病者服之，自然容易受孕，不難兒女成行矣，
△麟鳳調經丸主治各症
一治經期不准或遲或早　一治發育不全先天閉經
一治經期不調或多或少　一治多年不調來往無時
一治經來不定或來或止　一治月經閉止逆行倒經
一治月經困難小肚疼痛　一治經血不足悸怔忡驚
一治貧血面黃經色黃淡　一治月經短少數月一行
一治晝夜潮熱經色紫赤　一治氣血兩虧赤帶白帶
一治經行肚疼大便閉結　一治產後血虧經期不正
一治經來不止頭暈眼花　一治經血積滯腰骨酸疼
一治受寒經閉不能生育　一治似孕非孕月經不來
一治結核泉病月經閉止　一治子宮虛冷多年未孕
青島　李村路總店　天津路支店　神州大藥房經理

神良氏渤龍丸
新久咳嗽 服之立愈　萬惡頑痰 服之立除　肺虛劇咳 服之立平　氣急哮喘 服之立愈　傷風咳嗆 服之立止　夜咳難寐 服之立睡
實現理想 驚人發明 止咳潤肺 特效新藥
奇效如神 立試立驗 服法簡便 攜帶便宜
青島總經理　李村路 天津路　神州大藥房總支店
濟南經理　緯九路神州大藥房
神良氏藥廠監製
每瓶大洋一元二角

附設神州醫院診病簡章　神州大藥房（李村路）
一，統治內。外，耳，目，口，鼻，咽喉，皮膚，花柳，婦人，小兒等科，
一，診病時間，每日上午八時至下午八時，星期照常，
一，門診費免收，市內出診費二元，夜間加倍，
一，注射清血藥針，有二元及四元五角兩種，
本院精醫白濁，性質慈善，醫法精良，無論新老白濁，均可負責包治，新淋注射三針，老淋注射四五針限日治癒，信用擔保，不效還洋，每針三元。
國民政府衛生部登記　醫師張松嚴
國民政府衛生部登記　藥師張國良

大仁堂　立愈久淋　白濁丸　完全保好　證明無效　一准退洋
敢稱治淋神藥，服用非常簡單，愈淋非常速快，無論新久白濁下淋尿後淋偏墜腎虛老淋經年不斷，用過千方百藥不好，注射無效，此丸只用一盒立愈，奇方奇藥，與市上各種成方藥確有所不同，男婦淋病完全包愈，小盒二元，大盒四元

消毒大王一掃丸
此丸効力非常之大，凡是男女染毒之症，發生軟硬下疳，腫痛毒串，骨筋痛，老毒不清，淤毒不淨，尿痛癢，一切新舊毒症，遍治不好，打針無效，即服此丸，其毒立從二便消出，一掃清完，永遠除根，每盒二元，另有詳章，此藥北京各界馳名，實有特別效驗

調經止帶丸
每盒二元，服法另有詳單，常服延年，每服四角
一盒保好，無效退洋，婦女白帶，久而最傷元氣，月經因之不調，百病因之而生，面黃飢瘦，飲食無味，有時燒冷，腰腿酸痛，頭暈肚痛，赤白帶下之症，一盒保好

北京張氏保肺丸
潤肺化痰，定喘止嗽，寬胸順氣，立見神效，不問男婦幼年，深日久，勞傷咳嗽，吐痰代血，夜不安眠，咳嗽不止，一切風寒咳嗽等症，服此一付立効，三付斷根，每付大洋一角

大仁堂　婦女破血丹
病凡婦女血水不見之病，千方百藥治不好，此丹只用一付，其病立下，重者三付，百病化爲血水，元氣不傷，百試百驗，每付三元
此藥專治婦女閉經，月經不通，數月不見，腹中積病，左條右條，塊成聚成癖，肚大成形，血蠱癆症，腹內鬼胎，邪神病孩，死胎不下，一切雜疾

婦女常服永保平安　胎種子坤中之寶　調經養血　保眞丹
專治婦女經血不調，月經超後錯經，期腹痛，血色不正，病塊崩漏，白帶下寒，流白肚脹，墜痛，腰酸腿疼，兩脅發脹，胸膈滿悶，嘔吐惡心，食涼淤血成病，左條右塊，氣短神虛，頭暈血兩虧，午後發燒，作冷面黃飢瘦，不思飲食，日輕夜重，自汗盜汗，身體素弱，胎前產後，失調作病，或姑娘經閉乾血癆症，服此丸立效，一切新舊經血不調，百病皆治，藥到病除，常服此丸，調經養血，滋陰補虛，安胎種子，最稱女界寶丹，服法另有詳單，每付三角，半打壹元六角，一打三元，外埠函購加郵二角

肅竅耳聾丸
不論男婦老少遠年近日耳聾耳底耳痔，內蟬鳴有風聲樹聲，或因幼小耳底舊根，或因槍炮驚傷，或因腎虛病後失調，一切耳竅不通不靈之病，用過中外各藥不好，只用一小料，一元二全料四元

心胃氣疼丸
不論何種心肝胃痛，氣疼，胸疼，肚疼，反胃吐酸，腹膈飽脹，食積，痞塊等症，多年老病，服用此丸，解鬱舒肝，寬胸順氣，痛疼立止，凡由飢飽或急氣多得之病，三付准好，每付二角，一盒六付一元

青島分銷處
太和春…金鄉路十二號
萬春堂…高密路六十九號
福海藥房…黃島路中間十六號
德豐永…博山路中間路西六十三號
外埠函購加郵二角寄信濟南大仁堂

北京大仁堂藥房　濟南小緯六路
烟台分銷處…福記銀樓南門大街
分銷處　博山慶雲鞋莊稅務街　濰縣衛生堂東關地瓜市街

京平醫院
敬啓者，敝院業經籌備就緒，專請素有經驗醫師分科治療，具各症病房，清潔看護，週到，所有愛克斯光太陽燈及各種電療器械，莫不應有盡有，對於戒除鴉片嗎啡尤爲神效，限期斷絕，急慢性淋及頑固等症，均以最新療法
診例時間　每日上午八時至十二時，下午二時至六時，星期日及例假不停診
科目　內科外科小兒科眼科耳鼻咽喉科產婦人科皮膚花柳科
收費　門診一元，復診免費，出診五元，遠者另議，夜間酌加，住院每日二元至六元，藥膳費在內
醫師　賀書年　江心從
女醫師　王俊德　王世均
院長
特請富有經驗產科醫師孫明玉女士專任接生
院址　第三公園左側　臨清路九號　電話五二六六號

鷓鴣菜
贈鷓鴣菜實驗報告　彩色精印　（面索分文不取）（函索附郵二分）
小兒瘦弱服即肥壯　小兒夜啼服即安眠　小兒吐乳服即止
小兒疊橫服即歡笑　小兒受嚇服即定驚　小兒瀉肚服即愈
小兒便結服即通　小兒盜汗服即止　小兒炎多服即化
小兒每月服一二次　小兒疳積服即愈　小兒瀉熱服即愈　小兒胃呆服即開
（此藥每包大洋一角　每盒大洋四角半）能保小兒週年平安！
函購郵票十足代價　青島至誠藥社電話五一七五號轉
總行　廣州市一德路　宏興大藥房
總經理青島　東平路南首九如里隔壁　至誠藥社
歡迎本市外縣分銷批價公道
分銷處　青島：華北市場援華商店，及各大藥房，掖縣萬誠號　濟南：萬聚昌　大同志　中山書店　膠縣岷源德　周村棋杆胡同鮑寓

淋病一盒藥
沈少山監製
說明　五淋白濁唯一特效救星
這是華北久著盛名治淋病的惟一聖藥，不是專以廣告宣傳胡吹亂謗欺騙者流，此藥是從多年實地經驗得到的真效果，愈淋速速，快壓倒市上一般普通檀油劣劑
主治
尿道炎灼，小便短促，黃白粘質，糊馬口，腎虛老濁，纏綿不斷，淋後受寒，偏墜疝氣，此藥殺菌清淋，止濁，七天之內完全斷根
功效遠勝注射內服淋藥
特製金屬盒，盒上鑄印紅黑二色之字，以防假冒，購者認清爲要
◁專治急慢性淋多年久治不愈老白濁▷
眞正二盒藥
大國醫士　沈少山　久春堂藥房　爲國醫本科學之原理新發明　淋病壹盒藥　無論急性慢性五淋白濁唯一聖藥　總發行所天津日租界橋立街南路
定價小盒兩元大盒四元

壽香化血丹
乃是婦女救星，神奇效驗，名馳各省，此丹專治婦女經閉不通，三五個月不見，氣衰血塊，面黃肌瘦，嘔吐惡心，腰酸腹脹，肚大成形，鬼邪胎病，子死腹中不下，婦女乾血癆疾，癆病，只用一付，立下，重者三付，百病化爲血水，保險元氣不傷，破血化痞，孕婦忌服，每付二元，加料四元
乾坤山氏　化癥膏
必行針吃藥，腹中痞塊，立消此膏，力能攻堅化塊，降瘀血，生新血，破癥結，化積聚，專化婦女食塊，氣塊，寒塊，化結腹痛，白帶，氣積，乾癆，七八結癥，經閉病塊，貼此膏由堅而軟，由軟化消，百不失一，定價小貼三元，中貼五元
總發行　天津久春藥房　日租界橋立街
青島分銷處　福海藥房黃島路十六號　太和春金鄉路十二號

益壽戒烟丸　清血化毒丸　婦女至寶丹　心腹止痛丸　經驗防疫散
青滄總經理　長生堂
敬啓者本醫士王金書由醫聽考取即遨遊四方，活人無算，凡有疑難各症，一經醫治，無不着手成春，並世傳八法神針，眼科喉科，七十二種危險各症，無不藥到病除，屢經效驗，茲又悉心研究，不惜重資，親自配合五種丸散，均經試驗，百發百中，已早明醫聽經醫官化驗，無毒，准予立案，推銷外埠，特將五種丸散名目，開列於後，以便患疾者就便購服爲幸
此丸專取貴重藥品，不寒不燥，悉心配合，能代表鴉片，海洛英，嗎啡，一切毒品，不但抵癮，且能戒除，真神藥也
此丸專治一切楊梅疳瘡，魚口便毒，五淋白濁，一切危險之症，一經試服，定能藥到病除，遠勝于六零六百倍也
此丹專治婦女百病，月信不調，諸虛百損，赤白帶下，乾血癆症，以及久不受孕，服之一月定能懷孕
此丸專治九種心腹諸痛，一切虛實寒火，傷食等症，善能立刻止痛，試驗屢效
此散專治一切霍亂吐瀉，虎列拉各症，每當夏秋之交，虎列拉盛行，來勢兇猛，一經試服，即能起死回生
經售處
青島　中山路長春堂　雲南路衛生堂
東鎮　山西路遼東藥房　鄒平路天寶通堂
青海　菜市路　四方新民路萬生堂
李村　泰和堂　新福堂
台東鎮　南又新堂　李村河北　萊和福號
人和藥房
總發行山東膠州西關打水巷
保壽大藥房啓

光緒X　齒科　外科
鈴木齒科醫院
青島觀海一路二十號　電話二〇四三番

考槃雜話

凡僧

天地間的人，面目是各人有各人的模樣，心中是各人有各人的理想，所以辦起事來，各人又有各人的成見，各人的成見，各人都是承認是不錯的，因此意見紛紜，而又至於爭執。

但有時多數人的心理，是不約而可相同的，就是乘船駛行汪洋大海時，突然狂風起，浪濤作，這時船上無論是多少人，都是希望船不要沉沒，大家努力共濟，早登彼岸，可是登彼岸後，立又恢復人各一心了。

從這一點，我聯想到中國現在的狀況，和一隻破舟漂浮在波浪滾滾的大海內，一般的危險，在這時中國人，都應該和乘船的客人一般的齊起心來，努力共濟，以冀得脫危難，斷不可仍各執各見，心意冲突，任破舟之傾覆，置之不理，更希望脫難以後，仍能保持在舟中之萬人一心，使其永久再不作散沙般的碎亂，則中國決不能再有今日之病態。

國慶雙簧 誰家大姐讓您搶？（續）

健鷹

青年　噯！老先生！你不要害怕，這原是形容當年武昌起義時放槍放炮的聲音，回來回來。坐下坐下，再向下聽，再向下聽，

還有那炸彈！有這麼大的！（兩手對成小圈逐次放大以表示炸彈之由小而大，最後兩手儘量向外一張，表示最大的炸彈。）有這麼大的！有這麼大的！有這麼大的！有這麼大的！有這麼大的！有這麼大的！有這麼大的！有這麼大的！（愈慢愈好）有這麼大的！這麼大的，這麼大的，這麼大的，這麼大的，這麼大的，……（逐漸快）還有這麼大的！！（大聲）

（老頭嚇得起來一直跑回後台，青年急上前趕回）

回來，回來，回來，你這樣膽小還能去看熱鬧嗎？少不了被人家拿着當黑瞎子耍了，不聽則已，聽就要聽到底。

老頭　噯——喲！噯——喲！噯——喲！眞乃嚇死我也，好厲害啊！

青年　瞎！厲害的還在後邊啦！你聽啊！

這一起事，非同小可，把駐在武昌的湖廣總督瑞徵，嚇得屁滾尿流的跑到漢口去躲避，其餘的小官們，更一個一個一個用手指點着：？：；的去趕了溜革莊，這時藏在各省裏的革命黨啊！（大聲）

老頭　誰？

青年　革——命——黨啊！

老頭　噯喲噯喲噯喲噯喲：；（嚇的大踏步要走被青年扯住）

青年　你聽啊！各省革命黨都出來，各自率領着他們暗地組織起來的軍隊，佔了省城和重要地方，接着黃克強陳英士，各位革命領袖，也先後領着革命軍把上海，南京，廣州等重要地方佔領了，大家公推黎元洪作湖北都督，維持大局，沒到幾天的時光，就得了十五省，滿清政府看見大勢已去，還孩乾毛就坐皇帝的宣統，請願退位讓國，這時首倡革命的孫逸仙先生。

老頭　誰？

青年　孫逸仙——就是孫中山先生哪！孫先生這時還正在美國呢（東指），聽說在國內的同志克復了武昌，就立刻坐船從大西洋到了英國和法國（西指），想法教英法兩國都幫助民國，不再借款給滿清政府，英法兩國很有眼光，遂首先承認革命政府，並且借款給革命軍，孫先生回國以後，遂被十七省代表在南京公舉爲臨時大總統，中國好幾千年的專制大皇帝，就被十月十日武昌起義這一次革命推倒了，你想十月和十日伸出兩手指，代表雙十，這不是兩個十麼？所以叫做雙十節，這雙十節就是中華民國的生日，也叫做國慶日，原是中國民族振興的一天；那裏是跟洋鬼學的！

老頭　那裏是要獅節呢？你眞阿木林哪！

青年　嗷！嗯！原來今天是中華民國的壽誕之日，那麼我們趕快去給這中華民國拜壽去，走走走：，

青年（隨行）　閉幕

（附記）本劇乃編者在上海小學讀書時所草，二十年雙十節曾表演於上海國立勞動小學舞台，現又逼近國慶大典，偶搜行篋得之於已慶之起草簿中，因重加修正刊載以貢獻於國慶舞台之下。二十，八，十七，

狂瀾

第十二章　大流血的悲劇　一七四

超湘著

▲不反抗了矮鬼的走狗

工人們等遲廳長開口，先擧出至善子健吳存吳非黃成五個代表來見遲廳長。遲廳長道：「你們不必單獨來見我，我馬上要對你們全體訓話的。可是你們既經來了，想必是工人的頭目，工人都聽你們的話，自然工潮也是你們挑撥起來的。你們趕快下去和工人們說知，明天全體復工，如有抗違，本廳長決將你們五個代表，和其他不安分的工人，捉住當赤化黨懲辦！」至善對遲廳長說道：「你要知道我們今天不是來聽你廳長訓話，我們是來要求你立即釋放明惠，並請你不要給矮鬼利用，更希望你千萬記清楚自己是一個中國人。我們工人不會說恭維人的好話，粗魯的地方，請你包涵！」遲廳長一聽至善說話這樣莽撞難聽，不覺咆哮大怒，隨口罵道：「放你媽的屁！你這話是對我說的嗎？你這小子目無長官，隨口胡說，非重辦不可，」又吩咐衛兵道：「捉住這小子！」至善道：「你不必生氣，也無須捉我，你若眞是一個有度量有涵養的廳長，你就聽我把話說完了，你再生氣捉人也不晚。」

羽朋

醉後感懷

朦朧小醉意陶然。高臥南窗倦欲眠。落拓半生空自愧。秋風剪鬢近殘年。

中秋思親

旅鬢蕭然已敗冬。思親佳節倍情濃。偷閒漫檢身邊物。贏得橐囊總是空。

島上日記（續）

蘭蓀

確有怕睡的心，可是除了睡以外，什麼都不喜歡幹。越睡越不舒服，頭腦都緊張，眞是睡比笞捶的刑罰還重。一陣覺到死了好，不然被愁苦就謀害了；但，一時又想不出如何去死和死了的善後，至於不至害怕和難過的死法，更不能謀望了；惟有忍之奈之，病也沒有法子免，病了也只好咬着牙挨。愁嗎？……

閱史記

八月十一日

病勢稍輕，私心自喜，竊病夫得天獨厚，往往如此。

數青年約參加文學研究社，答應了；並談了些將來進行的手續。

唐太宗納弟婦，高宗納武才人。自然之神，眞能於默默中給淫亂者以因果確定，大快意事。在現今的姨太太們中，當老爺的可得三思。恐怕不用費入尼菴的手續，冥冥昊天，是值得可怕的。水能浮舟，又能覆舟，信然！

見殯者。想起一個人底死是如何平凡！何必弄些紙糊作金銀山，以及陰宅之類，甚一些的用布帛紮焚化；窮人穿且不可得，而有的如彼暴棄，實世風日下的象徵品。罪果可贖，則神話所談的操搶等輩可，早超昇了。摒而不信亦可，罪不能以金錢免亦可，大布施，超渡，空谷來風，好的也不敢說是好。明明是兒子給老子招供，可是又都奉行維謹；死了才知畏天地鬼神，更卑鄙可笑極了！

八月十二日

傍午。暴雨襲來，好像宇宙也在動搖了。殷殷雷聲增加了雨的威脅力量；推窗遠望，只有看見十步的花和草，最亟時候，那窗外的東西，什麼都不見了。

早至晚

仙峯

鷄鳴報曉，東方的曙光，驅逐了懶魔，打破了黑暗之夜；美妙的朝雲，有紅有藍，有紫，還有其他不可名狀的種種色彩；忽而發現，忽而消散，米炫目的朝日，終久在天空懸着，街市的電燈，次第消滅；欄柵的生畜，也出外旅行去了。

碧藍微白的天空，看去固然愈快，過時的景色，就有了變化：有時像人，有時像龍，有時像虎；又像絲，在空中飄拂着，又像山峯，在空中複集着，又忽散忽起，尤其是今日的景色，變幻得尤不可捉摸。傍晚之時，旅行的健者，生畜，也回家了；強勇的月亮，將太陽戰敗，勇猛的大山，將太陽吞食了，只有幾片殘星無味趣的在天空中懸着；好似替月亮追悼。沒有絲毫日光，惟有得勝的月兒在天空中被烘雲托住了，烘雲托月，古人說，實在不差；就是上面的話，也難以行容，就是畫家也難繪出此景；黑暗之中，寂寂寞寞，也無什麼興趣，只有天然的圖畫，在天空懸掛着。

深夜

孟揚

○▽▽▽▽
◁◁◁◁◁
樹林深處，
藏着几家殘燈；
團圓的明月裏，
停留着孤單的人影
！
×　×　×
輝煌的樓房裏，
發着溫存的愛情；
啊！可愛的美人兒
你是誰家的精靈，
時鐘×在×的打；×的打：
的跑着。
單調的聲音那能安
慰我的寂寞啊
！寂寞呀！
人生！眞是寂寞呀！
△△△△！
○▷▷▷▷▷

新論語

——嫖——

鬼（色鬼也）曰，先進於平康，闊爺也，後進於東海，窮小也。

色鬼三拜九叩，老抱以其買之女妻之。

鬼在牀上曰，樂哉如是玩，何分晝夜。

瘟生問曰，男而在上，女而在下，何如？鬼曰，可也，未若男而仰，女而自動者也。

鬼曰，不患人之不好嫖，患不有錢也。

中國佃農問題研究（十二）

李魯航著

四　佃農之生產

愈增加。吸取田間勞動者血汗的人們，也是以「土地私有制」爲護符，正和城市的資本家之享用「私有財產制」一樣。

二，人口增加之結果

人口增加當然也是佃農產生的一個原因。原來，土地是有限的，人口增加是無限的。土地之由共有變爲私有，都是因爲人口增加，促使社會經濟制度一再變遷以適應人民生活的原故。佃農便是這種社會經濟下的一種犧牲者。一方面人口愈多，土地越不足分配；一方面地價愈昂，弱者越不易謀得土地，輾轉累進，佃農數量，自然隨着人口之增加而增加了。

三，農民因受天災人患及作業失敗之結果

農業是「靠天吃飯」的經營，尤其是中國天災特多而若干年來除了灌漑而外對於天災是從來未曾想過辦法的。所以一遇着天災，馬上便會影響到農民唯一之不動產——土地。本來在豐年的時候，農民很難有相當的積蓄，所以田地稍一欠收，便不免要借貸，借貸唯一的抵押品便是土地，如此輾轉連年，土地便入於他人之手，而自己所耕之田，已非自己所有，所謂人患。如疾病喪亡，如訟事，便是使農家破產的凶神，如戰事，是近年來隨處都可證明的。所謂作業失敗，或者是因爲工作不力，或者因爲耕種失時，處理失當，都是可使收入不給而影響到地位的低降的。

四，鄉村中重視購置田產之習俗

中國鄉村裏有句俗話說「莊戶錢萬萬年」，這便是說放款穩固莫過於購置田產的意思。不知中國人還是只因爲放款穩固，或是有其他緣故，一個新興戶或

名醫張永濤眞不愧醫師之聖手

啓者敝人身患關節發炎疼痛難忍步履艱難會經許多名醫診治未見效偶閱時報正報民報見有鳴謝名醫張永濤之廣告謂張君係醫科大學畢業全國醫學研究會會員歷充院長二十餘年研究內外產婦小兒皮膚花柳眼鼻咽喉刮割等科二十餘載經驗若何豐富醫學若何湛深凡就醫者無不著手成春再初疑之以廣告性質不無溢美浮詞故未即就醫師繼思有病醫濫求盡往試之及就診後服中藥二帖注射退炎藥針一打果然病苦消失精神煥發身體健康較前增進悉如醫師所言再始知張君醫學精深研究有素視力准確用藥恰當固有鳴謝醫師之廣告所不能盡道者張君在江浙間素有醫師聖手之稱醫界泰斗之目長不愧也吾爲此言非張君鼓吹非爲張君標爲爲我患病同胞訪求名榜而未得者一報福音耳張君現寓青島天津路元善里新十一號二層樓上門診一元上午八點下午三點止出診二元星夜加倍車資另給路遠另議借用電話二○○六號急症隨請隨到

郯城路北三興里三號愼思齋主人謹白

房屋出讓

茲有坐落龍山路洋式樓房三坐各有房屋十餘間內有公畝一坐附气車房兩間設備齊全佔地十餘公畝或數較大不等均有增築房屋之餘地現因房主離青他往情願出讓任憑選購如有合意者請駕臨龍山路新八號樓上方姓接洽

再鳴謝儒醫王景韓

敝人自去冬患枯萎症經王景韓先生診治已杖而能行竊幸枯木生春前月即登報鳴謝現已漸次復原釋杖行動如常既嘆先生醫術之高明又喜還我身體自由之幸福謹將病愈之前後經過登諸報端一方面感謝先生再造之大德一方面爲我同胞有患此病者知所問津焉先生前懸壺本市北平路膠東大藥房現已創設德生大藥房於河北路門牌十八號

本市觀象一路八號欒徽卿謹啓

教授跳舞及鋼琴專家

本校專門教授男女跳舞舞術精良富有經驗欲學（狐步舞華爾登氏舞李魯氏舞探戈舞却爾斯登舞及單步舞雙人舞）均用最新穎法教授能使學者滿意并有西洋女士擔長鋼琴富有經驗如有願學鋼琴及跳舞者請至中山路十八號廿一號接洽可也

◉時間◉　上午十點至十二點　下午四點至十點

寫字間招租

廣西路二十號（中山路東透）樓上○交通便利○潔淨堂皇○設立賬房○最合適○電話○可借用○租價非常低廉○并可次租者請到本樓愛世洋行賬房接洽

接洽時　上午九時至十二時　下午一時至五時

明星大戲院

聯美影片公司香豔風流諧趣傑作

風流小生考爾門穩心之作

綺絕萬狀　亦絕亦考　孽債　諧詼百出　妙趣橫生

敗家兒子也有他的本領

頑固老父終有覺悟之日

撩人的浪漫的故事

好的做工！好的情節！好的表演！

新的笑料！新的作風！新的藝術！

忽喜忽悲寫出閨女癡情

欲離欲合確是調情良劇

此片能（顫動）人們的心弦能（緊張）人們的心弦

山東大戲院

注意時間　每天三場

第一場二點一刻起　第二場五點廿分起　第三場八點卅分起

今天開映

明星公司一一七次偉大無聲出品

前程！　前程！

什麼是（前程）？

這是獻給太太奶奶們的禮物。

送給小姐們的一點贈品！

（前程）是一九三三年的（女兒經）！

從前的「女兒經」，主張「三從四德」這部「女兒經」，主張「三不從」，提倡「女子有才便是德」！

是時代女兒，都應一讀！

前程

（前程）是二十世紀的（烈女傳）！

這「烈女」不是那「烈女」，這「烈女」主張不做「賢妻良母」，不依賴丈夫，用自己的力，做自己的事。要附合這個條件，才是有烈性的女子

是摩登女性都應看！

張石川導演　宣景琳　孫敏主演

什麼是女人的前程？

一直有人說，女人嫁了人，就有了歸宿了；但嫁人就是女人的前程嗎？諸君且看（前程）裏面的解釋！

糾正歷來女子嫁人傳統的錯誤

打破無數癡男怨女戀愛的迷夢

曲折美妙的故事，細膩體貼的描寫，有含蓄，有暗示，不敢說空前偉大，却有着極大意義！

今天三場　每場除加演飛車絕技外　特加客串　花罎飛碗絕技　巧要時間　二點一刻　五點廿分　八點卅分　優待觀衆仍不加價

全青島之偉大建築物：
（浙江路）
天主堂修女院
（中山路）
中國銀行　上海銀行
大陸銀行　實業銀行
（大學路）
中國銀行俱樂部宿舍
（河南路）
國貨公司
所裝設之
暖氣工程　衛生工程　消防工程
概由本行承辦
顧發利洋行
始創自一九一〇年
資格最老　經驗最豐
誠意的担任各處暖氣衛生工程
歡迎估價　總行：上海四川路一三七號　駐青辦事處：安徽路十四號　價目克己

花月旅館附屬福羅利達跳舞場
敬啟者敝場最近聘到滬名琴師及舞星舞術精良富有經驗倘蒙辱臨敝場無不使君滿意而歸每星期日午後一點鐘至六點鐘舞票一元十張每晚十點鐘至…舞票一元五張 冠縣路八號 電話二四五二三

東華旅社廣告
敬啟者本社在青島天津路二十六號新築西式房屋寬闊潔淨并設花彩電燈電鈴又設沐浴間男客女客兩備房間均各方便陳設衣鏡廚桿汽椅鐵床被褥毯絨格外潔淨並設飯店製備筵席便飯以應客便又備汽車數輛送往迎來便利非常車站碼頭俱有櫃夥照應代客報關完稅裝卸車船無不周到凡紳商各界賜顧或常住短寓均隨意便無任歡迎特此佈告
本旅社謹啟　天津路二十六號　旅社電話二二九四一　菜館電話二二八一六

英商保豐水火保險公司
本公司為調劑社會金融保障商人血本起見專辦房產貨物輪船火車水火保險膠濟隴海津浦等處聯運險費低廉手續敏捷信用昭著賠款迅速欲投保者請至敝公司接洽為盼
總公司上海九江路二號
分公司青島濟南路八十二號豐昌隆內　電話五二二五八

克力登染色布
經理處　協蚨祥　青島濰縣路
英商卜內門洋鹼有限公司專售各種工業化學用品

保不退色　舒適耐用　價格低廉　請速試用
晒曝洗滌　色美質良　鮮艷漂亮　未用諸君
英雄牌
各大布店均有出售存貨常備
如蒙賜顧　無任歡迎

補品大王　贈送一萬盒　龜齡機

龜齡機裝在美麗金盒中
世界新藥「龜齡機」是專治男女生殖器的病新藥，缺少兒女的仙丹，返老還童的寶筏，其配製原料，純用青春動物之生殖腺，甲狀腺，睾丸，卵巢等經種種化學的操作，配以高貴藥料所製成，故效力絕大，萬試萬靈。

主治　老翁服，恢復青春，生殖力還少復活，青年服健腦強精讀書不忘，凡生殖器病，腎虛早洩，及發育不完全，貧血，作事厭倦，消化不良，視力減退等，及女子經脈不調，過多過少，經脈閉止，子宮寒冷，腹痛，赤白帶下，半產，及卵巢發育不良，難以受孕等尤為特效。

龜齡機養身固精之奇效
「龜齡機」具有極大滋補力，其一盒之效力，遠勝中國參茸一斤故凡吸鴉片者，老年衰弱者，青年腎虧者，均宜速服「龜齡機」又患早洩病，此藥有滋補真陰，鞏固下關之力，患者速服，無不立愈。

贈送法　本藥在青市初次發行。特提出一萬盒作為贈送青市人士之用以昭效力而便推廣。照以下定價。在經售處。凡購「龜齡機」一盒者即送一盒。每人限一打。多者不贈。

▲定價▼每盒一元五角每打十五元

華北總經理處　北平西河沿金城大藥房　天津東馬路金城大藥房　漢口特三區金城大藥房　濟南經四路金城大藥房　遼寧鼓樓西金城大藥房

青島代理處　四方路二十四號漢成藥房　外埠函購款先滙寄費在內

萬國儲蓄會
十月十六號開標通告
本會定於十月十六號在上海總會舉行開標凡欲新入會者於本月十四日以前在辦公時間內到會付款認會本月十六號開標即有中獎希望有志儲蓄者速來入會幸勿坐失良機

本會儲蓄計分下列三種
全會　月存十二元每月有得獎五萬元之希望
半會　月存六元每月有得獎二萬五千元之希望
四分會　月存三元每月有得獎一萬二千五百元之希望

滿期如數還本並有紅利分配
青島萬國儲蓄會啟　山東總分會　館陶路二號
詳章函索即寄

返老還童　扶陽聖藥　育興賓固本片
此片乃採自植物提其精液復經消毒滅菌手續加以珍貴藥料配製成片故其效力可靠藥質純淨功能滋陰健陽久已馳名歐西各國專治先後天虧損腎部失能精竭陽痿夢遺早洩老年精衰少年早婚房事力無舉而不堅見色即洩一切隱憂諸病服此片後精力充足返老還童靈驗無比惟冒牌甚多顧者必須認明「德國怡克寧大藥廠育興賓固本片」以防假冒
△……每盒大洋二元……▽

德國怡克寧淋濁敵藥片
凡五淋白濁急性慢性新久淋濁或婦女白帶保能根本治療永不復發功效確切服藥一日痛止三日濁清七日斷根購者必須認明德國怡克寧淋濁敵藥片以杜假冒
△……每瓶大洋一元五角……▽

一星牌頭痛牙疼頭痛藥
主治百般頭痛一切牙痛不論男女老幼以及婦女行經之頭痛牙痛等症有服後三分鐘止之痛特效百發百中每袋洋三角
△購者必須認明一星牌以防假冒▽

香港天壽堂姑嫂丸
治婦女經期不調血色不正或多或少或前或後遠近閉赤白帶白淫子宮寒冷一切暗疾久年不育服之病種子百發百中每盒一元

海狗鞭健腎丸
治療男子腎虧陽痿房事不舉不固精冷遺精早洩乏嗣腰膝酸軟一切腎虧服之健脚培元老少咸宜功效偉大每盒一元五角

一星牌拔毛藥
男子兩腮鬍鬚女人腋毛髮低胸手毛等三分鐘化淨百發百中每盒大洋一元購者切記一星牌函購均加郵力二角函內付款須用掛號信否則失落不負責函購信寄天津小站大東藥房

總發行　天津小站大東藥行
經售處　青島金鄉路太和春　黃島路十六號福海藥房　博山路六十三號德豐永　濟南商埠二大馬路小緯六路大仁堂藥房

嶗山晶石眼鏡老店
敬啟者小號在青創設三十餘載專採辦嶗山各種晶石不惜重資由平蘇聘請特等技師加工製造各式眼鏡力求改革精美異常因時下在嶗山一帶又新得一宗茶晶墨晶水晶紫晶等石較比前二十年內所出之晶石遠勝數倍所養目近視老少中花等鏡現已完全造成倫蒙各界賜顧參觀不勝歡迎之至兼修理舊鏡及中西特等改良鏡架一概俱全貨真價實童叟無欺零售批發價格從廉如蒙惠顧務使滿意不勝榮幸之至
△緊要聲明▽小號原無分號並代理處屢有冒充小號名義者請各界注意認明本號招牌仿單庶不致誤
青島即墨路西首道北　三山誠眼鏡店謹白

花柳病能弱種絕嗣
花柳一症　各國注意　惟我中國　以為兒戲　問題重大　從長計議　吾們同胞　四萬萬餘
患花柳者　十分之一　這種病症　與別大異　不但傷身　且染妻室　妻子受害　不能生育
共和民國　念二年立　國家所靠　國民兄弟　民強國富　民病國替　人民有害　國大關係
東亞病夫　辱罵甚矣　原是煞症　又壞名譽　身體懦弱　困苦之極　親戚難見　朋友難提
輕者不治　重者難醫　遺害三世　悔之晚矣　我勸同胞　人人注意　患此病者　必要請醫
腐敗治法　實不為奇　庸醫殺人　巧網漁利　慣用頂藥　哄把人欺　水銀輕粉　分量重劑
用下此藥　以求速愈　雖然見效　無非緩期　不論良心　那管天理　由輕治重　害人無比
再若犯者　可了不的　傷損五官　破爛喉鼻　骨節疼痛　動轉難移　這種毒藥　精虫受敵
生活一世　斷絕兒女　十有八九　陽萎不舉　看此光景　娼害少去　染上此病　誰把你替
即得此病　莫投庸醫　費錢小事　性命關係
仔細參詳　令人可懼　本醫見此　用心注意
破下工夫　參考太西　十有餘載　今回本籍
花柳醫社　三年成立　開設青島　黃島路裏
坐南朝北　牌匾為記　花柳專科　不治別的
精益求精　審益加審　如有此病　急速來醫
魚口便毒　白濁淋漓　楊梅疳瘡　升天落地
特別良方　即把根去　藥到病除　再犯不易
替救同胞　熱心對于　困苦艱難　一概施治
貧民人等　分文不取　非是金錢　那等目的
替惠人民　注重名譽　減取藥資　弄心所欲　介紹同胞　來把病去

▶董書田◀

本醫對於花柳一科研究素有心得　治療手術比來不同　無論　淋濁　橫玄　魚口　梅毒下疳等一切腫爛危險大症　均可醫治定期保癒，並以極安全奧妙之方法　於最短時期調治斷根　永保不發茲為救濟同胞起見　近由德國購到（製老六〇六）減毒藥針藥性平和　其色甚紫對於花柳中各種新老梅毒各症　無不立見奇効且用之最為舒服　毫無大寒大熱現象　如有深染梅毒　曾注射（六〇六）（九一四）數針不効者　請速到本社就醫本醫生驗血之後　一經注射　立奏功効　永保不犯　本醫因秋季發現梅毒之期　優待患者主義　特將注費大減價三星期　患花柳病者　速來注射　莫失大好機會也

青島黃島路路南花柳醫社花柳專科醫士董書田謹啟

▲維諾氏內服淋濁藥水
普通市售淋濁藥劑多係丸散吞服既不便易効力亦且遲慢此藥特製成水劑調以美味吞服既易効力迅速且不妨害腸胃功効正確絕無流弊無論急性慢性五淋白濁尿道搔痒晨起封口小便不清以及婦女赤白帶下等症服之立奏奇効若與維諾氏外洗藥水並用其効尤著

▲維諾氏淋濁洗藥水
此藥水具有最大殺菌力且無刺激性無論男子五淋白濁下部腫痛婦女赤白帶下淋漓不止陰部腫痒陰道溼疹陰道發炎久經服藥無効者用此藥水洗滌保可立愈

中山路三十五號
青島金星藥房總發行

現貨到青

青島海泊路四十一號洪興德代理